

Relevés de Clérey à partir de l'État Civil et des Registres paroissiaux

lien vers les relevés complets : https://www.aubegenealogie.com/uploads/upload_link/file/4/Relevés_Clerey_avec_prescription_en_ligne.xlsx

« À l'origine ce relevé ne comprenait que les anciens ayant passés leur existence au village extraits de mon fichier HEREDIS dans lequel on retrouve leur généalogie.

Puis ce relevé a évolué et pris de l'ampleur . La dernière colonne étant réservée aux concessions du cimetière recensé intégralement (ma dernière folie cléricienne). » Philippe PIGNEROL

Extrait du tableau des relevés

Relevés effectués par Philippe PIGNEROL Répertoire des habitants ayant passé leur existence à Clérey extraits de son fichier HEREDIS personnel										
Date de Naissance	Année de Naissance	Lieu de Naissance	NOM	Prénoms	Sexe	Profession	Commentaire	Date de Décès	Lieu de Décès	Nom du mari
00/00/1628	1628	Clérey	VIARD	Eustache	M	Charpentier		19/07/1726	Clérey	
00/00/1632	1632	Clérey	CUNY (CUGNI)	Edmond	M	Cordonnier Cabaretier		31/10/1705	Clérey	
00/00/1640	1640	Clérey	?	Jeanne	F			20/04/1682	Clérey	CUNY (CUGNI)
00/00/1648	1648	Clérey	GOUSSIN	Gabriel	M			avant 1723	Clérey	
00/00/1650	1650	Clérey	LESCUYER	Marie	F			00/00/1683	Clérey	GOUSSIN
25/08/1653	1653	Clérey	MARTIN	Françoise	F			02/10/1709	Clérey	GOUSSIN
00/00/1655	1655	Clérey	GOUSSIN	Pierre	M	Charpentier		00/00/1715	Clérey	
00/00/1658	1658	Clérey	DAMOISEAU	Antoinette	F	Sage femme		27/01/1739	Clérey	ROSEY
00/00/1660	vers 1660	Clérey	ROSEY	Jean	M	Manouvrier		10/03/1739	Clérey	
17/12/1662	1662	Clérey	BALTET	Pierre	M			12/10/1742	Clérey	
00/00/1663	1663	Clérey ?	ROBERT	Anne	F			22/10/1741	Clérey	BALTET
00/00/1665	1665	Clérey ?	PITTOIS	Jean	M			avant 1723	Clérey	
00/00/1666	1666	Chappes ou Clérey ?	BALTET	Louise	F			25/12/1744	Clérey	LONGUET

Date de Mariage	Lieu de Mariage	Date 2è Mariage	Lieu 2è Mariage	Autres Mariages	Enfants	N° cimetière
06/11/1668	Clérey				5 enfants	
15/11/1667	Clérey				4 enfants	
15/11/1667	Clérey				4 enfants	
23/02/1672	Clérey				7 enfants	
23/02/1672	Clérey				7 enfants	
22/11/1678	Clérey				6 enfants	
22/11/1678	Clérey				6 enfants	
29/04/1686	Clérey				5 enfants	
29/04/1686	Clérey				5 enfants	
?					5 enfants	
?					5 enfants	
31/01/1695	Clérey				3 enfants	
13/04/1704	Chappes					
25/06/1708	Verrières					

Brève histoire de Clérey avant l'époque contemporaine

L'histoire de Clérey pourrait commencer, pour le voyageur venant de Troyes, par la voie romaine des Teuroux, fragment de la route reliant Troyes à Vertaut, entre la Reculée et le château de Chemin. Ce serait mettre tout de suite en valeur la bonne situation topographique du village entre route et Seine. Le trésor de plus de 3 000 pièces du III^e siècle après Jésus-Christ, découvert au milieu du XIX^e siècle, est là pour témoigner de la présence, dès les premiers siècles de notre ère, d'un habitat et d'un lieu de passage.

Si l'on rencontre, en 864, la mention du bois de Clérey, il faut attendre 1081 et 1099 pour voir écrit *Clareium* et *Clariacum* et attester l'existence d'une communauté d'habitants. Dès le premier acte mentionné, il est question des droits que l'abbaye des Montieramey possédait dans les bois de Clérey. En réalité, ses droits s'étendaient également sur la seigneurie de Clérey, en partage avec d'autres seigneurs, laïcs ceux-là, et portant le nom de leur seigneurie. D'ailleurs, nombreuses furent au cours du Moyen-Âge, les donations que les seigneurs de Clérey firent à la grande abbaye voisine, en terres ou en dîmes.

C'est Agnès de Clérey, dans le dernier quart du XIV^e siècle, qui fit passer le fief aux mains de la maison de Mello, puis sa fille Jeanne, dans celles de la maison d'Aumont, en épousant Pierre II. Cette Jeanne, par acquisition et partages, agrandit ses terres à Saint-Avenin, Polisy, et une partie de la seigneurie de Chappes.

Ce n'est qu'à partir de 1670 qu'on peut avoir une idée de la population de la communauté de Clérey. Un rôle de la taille dénombre 156 feux, c'est-à-dire environ 700 personnes. Les fréquents dénombrements, dont l'Ancien Régime avait compris toute l'utilité, témoignent d'une grande stabilité jusqu'à la Révolution, comptant entre 100 et 180 feux selon les rigueurs de l'hiver, des famines et des guerres.

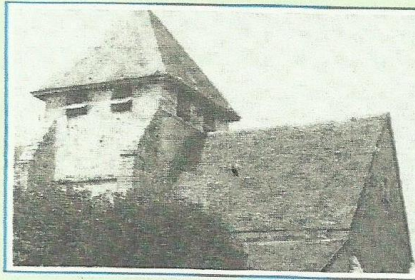

Depuis 1670 également apparaissent des recteurs d'école à Clérey, ainsi que des sages-femmes à partir de 1677.

En 1787, 214 feux peuplaient Clérey, soit 746 habitants. Indice d'une vitalité économique nouvelle, est mentionnée l'existence depuis 1782 de cinq métiers de bonneterie, ainsi que de deux filatures de laine, employant une vingtaine de personnes.

Enfin, la Seine fait sentir sa présence tout au long de l'histoire de Clérey. La première mention de moulins date de la moitié du XIII^e siècle. D'abord destinés à moudre le blé, ils furent employés à fabriquer du papier à partir du XVI^e siècle.

La Seine, encore, à l'occasion des très nombreux travaux d'endiguement durant tout l'Ancien Régime : les demandes de dispense des travaux sur les chemins que les habitants de Clérey formulent sont toujours destinées à vaquer aux travaux sur les digues du fleuve, ou à la construction d'un pont. Un plan très précis de 1770 nous montre les déplacements du lit de la Seine, et les conflits de propriété qu'ils ont pu engendrer.

L'histoire de Clérey sous la Révolution reste à écrire : tout du moins peut-on indiquer dès maintenant que la commune de Clérey fit d'abord partie du canton de Montreuil en 1790, puis de celui d'Aumont (puis Isle-Aumont) jusqu'en l'an IX, avant d'être rattachée au canton de Lusigny.

Au cours du XX^e siècle, toujours les bords de Seine ont attiré les résidences secondaires d'industriels troyens, la proximité de Troyes a influencé aussi la diversification des professions des habitants et plus tard les constructions pavillonnaires.

Au début du XXI^e siècle, à défaut de rédiger l'Histoire contemporaine, ont été réalisés : un recensement général des clériciens des trois siècles précédents à partir (des Registres paroissiaux et d'Etat Civil, des Recensements 1836 à 1975) mais aussi, une généalogie complète des plus anciens patronymes et des familles particulièrement prolifiques.

Puissent ces études servir les générations futures

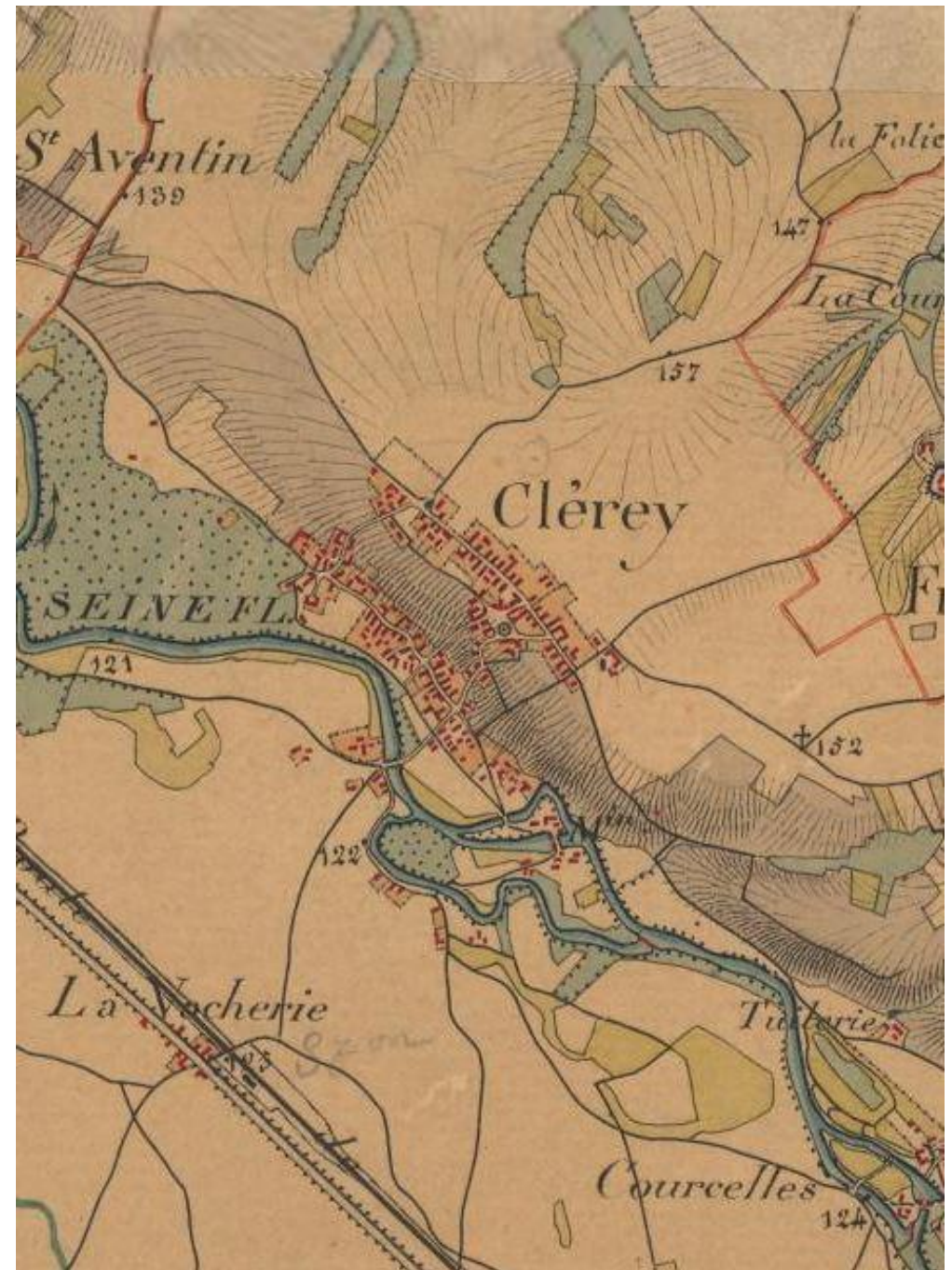

PH. PIGNEROL
« 28 ans d'expérience locale »

10390 CLÉREY - 22, rue Saint-Pierre ☎ 25.46.00.70 (1991)

