

# Aube *G*énéalogie

Bulletin du Centre généalogique de l'Aube

*Juillet*

*Août*

*Septembre*

*2013*

**n°67**

## **Au sommaire**

- ◆ *Le Charme de Troyes  
Le canal*
- ◆ *Assemblée Générale  
Centre Généalogique*
- ◆ *Dossier  
Les Filles du Roy*
- ◆ *Brèves du temps passé*
- ◆ *Généalogie :  
Guy BAUDIN*
- ◆ *Les vieux métiers*
- ◆ *Les Grands Electeurs*
- ◆ *Poèmes*
- ◆ *Lu pour vous*



**TROYES**

**Lili - statue de bronze près du canal  
devant la Cité du Vitrail**

Association loi 1901, déclarée à la Préfecture de l'Aube  
le 2 Mai 1989, J.O. du 30 Mai 1989.  
N°SIRET 377 704 770 00017 Code APE 9499Z

### Tarif 2013

(année civile : du 1/1/2013 au 31/12/2013)

#### Adhérents : abonnement

- Cotisation individuelle sans abonnement : 8 €
- Cotisation individuelle tarif préférentiel \* : 32 €  
*\* L'abonnement de 24 € est compris dans ce total.*
- Cotisation envoi bulletin par internet 16 €
- Cotisation couple : 40 €
- Cotisation couple par internet 24 €  
*y compris l'abonnement de la revue*
- Abonnement seul tarif normal \* : 35 €
  - Pour l'étranger, nous consulter.
- Achat au numéro, franco : 10 €
- Achat au numéro, au local : 9 €

*\* L'abonnement seul ne permet pas de participer aux activités de l'association ni d'acquiescer ses travaux.*

# Allianz

## Philippe PATROIS

AGENT GÉNÉRAL

38 rue Claude Huez 10000 TROYES

Tél. : 03-25-73-10-41  
Fax : 03-25-73-97-38

# Lionel Transport de Personnes à Mobilité Réduite



Service pour personnes handicapées, personnes âgées, convalescents après hospitalisation  
Pour tous déplacements, rendez-vous, courses, sorties, excursions,...

Véhicule climatisé et aménagé.

15 rue du Cortin Roy - 10800 Isle Aumont

**06 07 31 29 32**

Fax : 03 25 41 91 03 [contact@lionelmobilité.fr](mailto:contact@lionelmobilité.fr)

## Restaurant des TERRASSES

Ouvert du lundi au vendredi  
Week-end sur réservation  
Banquets, Mariages, Associations  
(100 personnes)

74 rue Aristide Briand  
10600 la chapelle st luc  
Tél. 03.25.80.91.79



Proche les archives

À 500 m à gauche en sortant du parking des Archives, après la ligne de chemin de fer, direction Fouchy.

## SOMMAIRE

Le mot du Président .....	3
Vie de l'Association .....	4
Nouveaux adhérents .....	5
Carnet .....	5
Glanes .....	5
Procès verbal Assemblée générale .....	6 à 11
HAMPIGNY .....	11
Chaînon manquant .....	11
Le Charme de Troyes :	
Le Canal .....	12
Dossier :	
Les Filles du Roy .....	13 à 17
Les Brèves du Temps passé .....	18 à 21
Les quartiers Guy BAUDIN .....	22 à 25
Les vieux métiers .....	26 à 34
Les Grands Electeurs .....	35 à 37
Bibliothèque :	
Lu pour vous au 2 <sup>e</sup> trimestre 2013 .....	38
Chaînon manquant .....	38
Poèmes .....	39
Questions .....	40- 41
Glanes .....	41
Réponses .....	42



C'est la rentrée! Faisons le tour des placards.

Merci à Archives et Patrimoine Aube pour la mise en ligne des registres BMS et Etat civil représentant 1 200 000 photos.

- Notre base de données compte actuellement 820 000 actes relevés.

- Allez ! Nous y sommes presque, il manque environ 200 000 actes à faire pour arriver au 1 000 000.

- Le catalogue des tables de naissances, mariages et décès et les contrats de mariages, compte près de 550 communes qui sont prêtes à être imprimées.

- Quelques volontaires seraient les bienvenus pour venir renforcer le conseil d'administration, juste une réunion tous les 3 mois.

Des nouvelles de nos projets :

1814-Relevés des soldats napoléoniens, anecdotes de leur vie, etc...

1914-Relevés des combattants de la Grande Guerre.

- Et n'oubliez pas notre bulletin trimestriel : vos généalogies à publier, articles sur les villages de vos ancêtres, tableaux de cousinages, vos aïeux centenaires.

Il y a toujours une place de libre pour un article, le tout à adresser sans mise en page, sur clé USB accompagné du support papier ou par mail.

Allez, aidez-NOUS à faire nos devoirs.

*Paul Aveline A. 1824*

# VIE DE L'ASSOCIATION

## CONSEIL D'ADMINISTRATION

### BUREAU

<b>Présidents d'honneur</b>	M. Georges-Henry MENEU Mme Micheline MOREAU M. Marcel PAULIN
<b>Membres d'honneur</b>	M. François BAROIN M. Yves CHICOT
<b>Président</b>	M. Paul AVELINE
<b>Vice-présidente</b>	Mme Monique PAULET
<b>Vice-président</b>	M. Thierry MONDAN
<b>Secrétaire</b>	Mme Colette THOMMELIN-PROMPT
<b>Trésorier</b>	M. Thierry MONDAN
<b>Trésorier adjoint</b>	M. Jocelyn DOREZ
<b>Bibliothèque</b>	Mme Elisabeth HUÉBER
<b>Administrateurs</b>	M. Jean-Marc BOURBON M. Michel MOREAU M. Patrick RIDEY M. Pierre ROBERT M. Jean-Pierre THIEBLEMONT M. Jean François THUILLER M. Alain VILLETORTE

### Pour nous contacter

#### Adresse postale

131, Rue Etienne Pédron 10000 TROYES

#### Téléphone

03 25 42 52 78 ligne directe

Secrétariat lundi, jeudi, vendredi

de 9 h à 16 h

Tél 10 h à 11 h et de 13 h à 14 h 30

#### Bibliothèque

Permanence le mercredi après midi 14 h à 16 h 45

***Vous pouvez aussi nous joindre sur notre***

***site internet : Email***

***contact@aubegenealogie.com***

## BIBLIOTHEQUE

La bibliothèque du CG10 est située dans notre local aux Archives Départementales de l'Aube. Les revues et livres peuvent être empruntés par tous nos adhérents.

### REVUE

#### Notre revue a besoin de vous !

Envoyez-nous vos quartiers, tableaux de cousinages, répertoires des patronymes étudiés, livres de famille, histoires locales, faits divers, etc...

**N'oubliez pas, d'indiquer vos sources, votre bibliographie.**

**Il est rappelé que les textes et les illustrations publiés engagent la responsabilité de leur auteur.**

Les documents peuvent être envoyés sur clé USB au CGAube 131 rue Etienne Pédron, 10000 TROYES, ou via Internet à **info@aubegenealogie.com**, sous la forme de fichiers, WORD (.doc), Gedcom pour vos quartiers, accompagnés d'un support papier, portant le nom du fichier correspondant à chaque article ainsi que votre nom et **votre numéro d'adhérent**. Cela nous permet de visualiser plus rapidement et de classer vos communications. **Mais si vous n'êtes pas informatisés, faites-nous parvenir vos articles, dactylographiés de préférence (photocopies de bonne qualité), manuscrits acceptés.**

Pensez à écrire tout nom propre en **CAPITALES SANS ABRÉVIATION.**

**Soyez aimables d'utiliser des polices de caractères standard (Times New Roman) et d'éviter les caractères fantaisies et italiques.**

Ne soyez pas déçus de ne pas voir paraître immédiatement vos envois : nous devons équilibrer les thèmes des rubriques et tenir compte de la mise en page.

Nous vous remercions de votre compréhension et de votre aide.

**Notre site <http://www.aube-genealogie.com>**

**Nous suivre sur twitter : @aubegenealogie**

### Bulletin du Centre Généalogique de l'Aube

Publication trimestrielle éditée par le Centre Généalogique

Directeur de publication : Paul AVELINE

65 Avenue Major Général Vanier - 10000 TROYES

Imprimeur CAT'Imprim 27 av. des Martyrs de la Résistance

10000 TROYES 03 25 80 07 15

Dépôt légal et de parution : Octobre 2013

CPPAP : 0214 G 85201

Tirage 450 exemplaires - ISSN 1277-1058

### GRAND DESTOCKAGE

**Anciens bulletins trimestriels  
de l'association**

**10 € les 4 au choix (plus frais port 2 €)**

**S'adresser au secrétariat**

**Permanence :**

**lundi, jeudi et vendredi**

**de 10 h à 11 h et de 12 h à 13 h 30**

# NOUVEAUX ADHÉRENTS

## A.2775 – Madame Bernadette DELATOUR

65, Bd Jules Guesde  
10000 – TROYES

[bernadettedelatour@orange.fr](mailto:bernadettedelatour@orange.fr)

## A.2777 – Madame Danielle BOUCHARD

76 Rue Vauvenargues  
75018 – PARIS

[danibou44@hotmail.com](mailto:danibou44@hotmail.com)

## A.2778 – Madame Odette DROUIN

30 Rue de la fontaine  
85800 – LE FENOUILLEUR

## A.2779 – Monsieur Pierre-Yves VALNOT

5 Rue de Narvick  
01100 – OYONNAX

[pyvalnot@aol.com](mailto:pyvalnot@aol.com)

## A.2781 – Madame Martine POINSOT

163, Rue Saint Denis – Appt 235  
93100 – MONTREUIL

[martine\\_poinsot@orange.fr](mailto:martine_poinsot@orange.fr)

## A.2782-Melle Marianne-France STAUB

Les Ormeaux  
26 Rue des Jonquilles  
10400 – AVANT les MARCILLY

[mariannefrance.staub9@gmail.com](mailto:mariannefrance.staub9@gmail.com)

## A.2783 – Monsieur Michel LABASSÉE

15 Avenue Charles de Gaulle  
78230 – LE PECQ

[m@labassee.com](mailto:m@labassee.com)

## A.2784 – Madame Danièle BOULINEAU

7 Rue des Tilleuls  
76000 – ROUEN

[danielebo@numericable.fr](mailto:danielebo@numericable.fr)

## A.2786 – Monsieur Michel BAUR

Résidence Costeur-Solviave – BP 322  
83703 – SAINT RAPHAËL cedex

[mi.baur@laposte.net](mailto:mi.baur@laposte.net)

## NÉCROLOGIE

Elle laisse sa famille  
dans la peine et le chagrin



Mme Vve Geneviève ROZELIER  
née MASSON

Maman de Josette CAZALBON A.1443

En ces douloureuses circonstances, le Centre  
Généalogique s'associe à ses adhérents pour  
présenter à la famille, l'expression de leurs senti-  
ments attristés.

## LA « GAZETTE DE PINEY »

*Relevé dans les Archives de la commune par Colette Thommelin-Prompt A. 1543*

### Un évènement rarissime : Des noces d'or

« Le 21<sup>e</sup> de novembre 1735 René de GRANDNOM et Jeanne BIETRIX après 50 ans de mariage accomplis le dit jour ont renouvelé leur alliance et leur société par une messe haute et solennelle avec chapiers au chœur, et en communiant à la messe que l'on a dit pour eux ; après laquelle ils ont traité leurs enfants et petits-enfants invités avec le frère Jean ROBINET, jacobin desservant en qualité de vicaire ».

Les chapiers étaient vraisemblablement le desservant et les chantres vêtus de la chape dorée des cérémonies de fête.

### Histoire de voyageurs

Piney le 6 juin 1720

« Le 6 du dit mois a été inhumé au cimetière de ce lieu un enfant âgé d'environ 6 ans, appartenant à des passants que l'on nommait « Alleman », gens qui quittaient leur pays pour se rendre aux « Collonies ... Mississipie », lesquels ont déclarés que cet enfant avait été baptisé et a été inhumé comme dit en présence de son père et de sa mère desquels on ne sait les noms. »

# ASSEMBLÉE GÉNÉRALE

Du samedi 6 avril 2013

La séance est ouverte à 10 heures en la salle des Conférences des Archives et du Patrimoine, 131 rue Etienne Pédron à Troyes.

Notre président, Paul Aveline souhaite la bienvenue à tous les membres de l'association présents pour cette journée et accueille avec plaisir, comme chaque année, Monsieur Nicolas Dohrmann, directeur des Archives et du Patrimoine.

## Rapport moral :

Site internet : 803 491 actes consultables sur la base de données après une mise en ligne importante.

266 membres sont connectés au site.

Les adhérents dont le renouvellement de cotisation n'a pas été effectué, voient leur compte bloqué.

6700 consultations de la base ont été faites pour une moyenne de 20 pages par consultation.

En cette année 2013, 80 membres vont recevoir le bulletin trimestriel par internet.

## Bibliothèque :

Madame Elisabeth Huéber se tient à votre disposition le mercredi de 14 heures à 16 heures 30, ce qui permet d'emprunter des revues que nous échangeons avec les autres Centres.

## Courrier :

Madame Colette Thommelin-Prompt, secrétaire, aidée par Monsieur Yves Chicot présent depuis plus de 17 ans qui effectue les recherches les plus difficiles.

189 lettres reçues dont :

119 directement au bureau de l'association,

31 par courrier postal venant des Archives

et 39 venant des Archives par le net.

349 photocopies ont été envoyées.

## Réunions mensuelles :

Animées par Monsieur Thierry Mondan le 2<sup>e</sup> jeudi après midi de chaque mois et maintenant aux Archives en salle de Conférences, où de nombreux adhérents assistent aux différents thèmes exposés.

- Parfois le samedi, des visites extérieures sont organisées ;

- Exposition des Templiers à l'Hôtel Dieu le Comte, dirigée par Monsieur Nicolas Dohrmann comme guide particulier qui n'a pas ménagé ses explications.

- La visite de la Médiathèque du Grand Troyes, avec Monsieur Gandil.

Manifestations extérieures :

A Dijon, le dimanche 6 octobre avec la visite de quelques adhérents,

Sens, le matin visite du Château St Jean et l'après midi, échanges généalogiques.

Les relevés et les dépouillements se poursuivent pour faire grandir la base de données internet et ce, avec l'aide de quel-

ques membres qui œuvrent, soit aux Archives, soit depuis leur domicile.

Nous les remercions pour cette aide précieuse :

## Bénévoles adhérents

Monsieur Pascal BARON, PARIS relevé d'Aubois dans la capitale - Monsieur Yves CHRÉTIEN, relevé Chaource - Monsieur Gilles DURAND (†), SALON relevés AD + saisi - Monsieur Jean Pierre FESSARD, LES BORDES AUMONT dépouillements + saisi - Madame Véronique FREMIET-MATTEÏ, CHAMOY relevé A.D - Monsieur Patrick GRENET, PHOTOS communes Canton Nord département - Madame Colette HACHEN, ST BENOIST S/ VANNE - COURMONONCLE dépouillements + saisi - Madame Elisabeth HUÉBER, NEUVILLE SUR SEINE dépouillements + saisi - Monsieur Gérard LABERTHE, FONTAINE LES GRÈS relevés AD - Madame Marie France LABREVOIS, AUXON dépouillements + saisi - Madame Françoise LE MAIGNAN - ST PARRIS AUX TERTRES dépouillement + saisi - Monsieur Roger LEQUIN, CELLES S/ OURCE et LAUBRESSEL dépouillements + saisi - Madame Marie LOGA - Communes Canton MARCILLY LE HAYER - PHOTOS + saisi - Monsieur et Madame Régis et Lysiane MAILLY, PRÉCY ST MARTIN dépouillements + saisi - Madame Monique PAULET, PHOTOS des communes allant aux dépouillements extérieurs - Monsieur Patrick RIDEY - PHOTOS communes Canton de BRIENNE - Monsieur Alain ROBLOT, Paroisse ST NIZIER de TROYES dépouillements + saisi - Monsieur Patrick ROUGE VILLADIN saisi - Monsieur Jean Pierre SAILLOT - LONGCHAMP S/ AUJON relevés AD - Monsieur Marcel THIERRY, BAROVILLE dépouillements + saisi - Monsieur Jean François THUILLER - ARCONVILLE relevés AD - Madame Marie-Claude VAILLANT, MARIGNY le CHATEL dépouillements + saisi - Madame Christelle VINCENT, PLANTY Photos + dépouillements + saisi -

## Bénévoles non adhérents :

Madame Annick BELLON, BAR SUR AUBE relevés AD + saisi - Madame Karol BRAUN ARCONVILLE saisi - Madame Nicole CHARDIN, ARGANÇON relevés AD - Madame Nicole LACHAUX, ROMILLY relevés AD - Mademoiselle Meriem MEDJERAB, LES GRANDES CHAPELLES et BERGÈRES relevé AD - Madame Thérèse ROUSSEAU, BREVONNES relevés AD + saisi -

## Employé de l'association :

Madame Christelle DELANNOY - Annotations ACTES TROYES EN LIGNE + saisi ROMILLY.

**Le rapport moral est mis au vote.**

**Ce dernier est adopté à l'unanimité par tous les membres présents.**

## Rapport financier : (voir tableau joint)

Madame Micheline Gauthier avait émis le désir de passer la main pour la trésorerie et nous la remercions pour toutes les années passées à tenir les comptes de l'association. C'est

Monsieur Thierry Mondan qui va reprendre le poste.

Cette année, le résultat comptable accuse un déficit.

- Les versements de Notrefamille.com ont accusé une diminution pour non versement de données.

- Impressions des tables des communes, également en baisse.

- Vente de 160 anciens numéros en stock de notre bulletin trimestriel. Il est toujours possible de s'en procurer, il suffit de passer commande auprès de notre secrétaire.

- Subvention de la DRAC : 7.000 €

Exceptionnellement, la clôture des comptes a été faite rapidement pour connaître le résultat par Messieurs Gilbert Muller et Jacques Germann et ce pour la 9<sup>e</sup> fois.

Nous les remercions vivement.

**Le rapport financier est mis au vote.**

**Le rapport financier est adopté à l'unanimité.**

COMPTÉ GENERAL EXPLOITATION en euros au : 31 décembre 2012 en €									
CHARGES				PRODUITS					
	2012	2011	R - (R-1)		2012	2011	R - (R-1)		
1	Frais, entretien, Bureau, informatiques	4 420	3 248	1 172	21	SWIC, Internet, Famille.com....	5 695	5 899	-204
2	Frais fabrication des revues	5 811	5 032	779	22	Revues :abonnements, N° séparés,	9 960	9 809	151
3	Assurances	994	934	60	23	Tables de mariages, photocopies	409	991	-582
4	Frais déplacements,colloques, réception	691	1 389	-699	24	DVD & CD de Communes	54	188	-134
5	Frais affranchissements	2 755	4 002	-1 248	25	Cotisations hors abonnement	3 570	3 787	-217
6	Salaires & charges sociales	34 659	21 426	13 233	26	Subventions & reprise Prov-	20 105	10 000	10 105
7	Dotations Diverses	698	1 216	-518	27	Dons	701	499	202
					28	Publicité	521	125	396
8	<b>Total charges Exploitation :</b>	<b>50 027</b>	<b>37 249</b>	<b>12 779</b>	29	<b>Total Produits Exploitation</b>	<b>41 015</b>	<b>31 299</b>	<b>9 717</b>
	<b>Résultats d'Exploitation :</b>	<b>-9 012</b>	<b>-5 950</b>	<b>-3 062</b>					
9	Charges financières :	30	17	13	30	Produits financiers,crédit TVA	1 063	646	417
10	<b>Total des Charges :</b>	<b>50 057</b>	<b>37 266</b>	<b>12 792</b>	31	<b>Total des Produits</b>	<b>42 078</b>	<b>31 945</b>	<b>10 133</b>
11	Résultat courant de l'exercice :	-7 979	-5 321	-2 658					
12	<b>Total Général :</b>	<b>42 078</b>	<b>31 945</b>	<b>10 133</b>					
	chiffres non arrondis :	42 077,95	31 944,53	10 133,42			42 077,95	31 944,53	10 133,42

Monsieur Paul Aveline passe la parole à Monsieur Dohrmann pour son intervention.

## BILAN QUALITATIF DE L'ANNÉE 2012 ET PERSPECTIVES POUR L'ANNÉE 2013

### I. BILAN QUALITATIF DE L'ANNÉE 2012

En termes d'organisation, l'évènement majeur de l'année a été la transformation, lors du Comité technique paritaire du 27 juin 2012, de la direction des Archives départementales en direction des Archives et du Patrimoine. La nouvelle direction, résultat de l'absorption de l'ancienne direction du développement culturel, est rattachée directement à la directrice générale adjointe des services, chargée des affaires générales, économiques et culturelles (DAGEC). Selon les termes de l'arrêté n° 2013-669 portant organisation des services du département de l'Aube, la direction des Archives et du Patrimoine assure les missions suivantes :

- la collecte des documents d'archives des administrations et services publics du département ;
- l'enrichissement de la mémoire du département grâce aux dons, dépôts ou achats de documents d'origine privée ;
- la conservation, la préservation et le conditionnement des archives ;

- le classement des archives ;

- la communication et la valorisation des documents d'archives : expositions, colloques, conférences, ateliers, visites, site Internet ;

- la conduite de projets culturels et patrimoniaux ;

- la valorisation du patrimoine et de la culture ;

- la participation au développement de l'action culturelle, en général.

### Contrôler, collecter et classer

#### Les services déconcentrés

La collecte des archives publiques des services déconcentrés a été en forte augmentation en 2012 avec 473,94 mètres linéaires (ml) entrés (234 ml en 2010 ; 278,25 en 2011). Cette augmentation est le fait de deux versements importants : l'un attendu, celui de la Conservation des hypothèques de Troyes (1400 registres provenant des 5 bureaux de l'Aube pour la période 1798-1959) ; l'autre du Tribunal de commerce de Troyes, qui n'avait pas été anticipé (231 ml).

Cinq autres administrations ou établissements constituent 33 % des entrées : le Tribunal d'instance de Troyes (73,30 ml) ; la Direction départementale des territoires (32,60 ml) ; la Direction départementale de la sécurité publique (22

ml) ; plusieurs services de la Préfecture (15,74 ml) et le Centre hospitalier de Troyes (14 ml).

Les éliminations ont également connu une très forte augmentation avec 2 562 ml pour 211 bordereaux traités (1 394 ml en 2011 ; 1 470 ml en 2010 ; 1 828 ml en 2009 ; 1 336 ml en 2008). Elles témoignent d'une bonne connaissance de la procédure d'élimination par l'ensemble des administrations du département et attestent du travail de sensibilisation engagée sur le long terme par les Archives départementales.

Pour faire face à l'important arriéré de classement consécutif aux entrées massives de 2009, conjuguées à celles de 2010-2012, le Conseil général de l'Aube a porté son effort sur les opérations de classement : 436,53 ml ont ainsi été traités par les agents des Archives départementales, par trois stagiaires et par un prestataire extérieur (282,83 ml). Un plan triennal de traitement d'archives a été défini qui devrait permettre d'atteindre la résorption de l'arriéré à l'horizon 2015.

### Les services décentralisés

La responsable des archives du Conseil général a participé à la participation au chantier de l'archivage électronique, préparé et suivi les déménagements, traité des bordereaux d'éliminations en nombre conséquent (189,2 ml), rédigé un nouveau tableau de gestion, repris le référentiel d'archivage et surtout suivi l'ensemble des procédures de pré archivage, de plus en plus nombreuses et complexes

### Les communes

L'année a largement été consacrée au traitement des demandes formulées par les collectivités et à l'achèvement du plan d'inspections de l'année 2011 : communes du canton de Sainte-Savine, fin des cantons de Nogent-sur-Seine et Villenauxe-la-Grande.

Les collectivités territoriales n'ont pas été délaissées pour autant, l'action de la direction ayant porté sur la création d'un véritable réseau de « correspondants archives » :

- au Centre de gestion de la fonction publique territoriale, qui a créé en juin 2012 un service d'archivage itinérant chargé de traiter, sous le contrôle scientifique et technique du directeur, les archives des collectivités territoriales ;
- à La Chapelle Saint-Luc, où le service est devenu un véritable service d'archives municipales, reconnu par le SIAF ;
- au Grand Troyes, où les Archives départementales ont encadré la mutualisation en cours avec les archives municipales de Troyes, ainsi que la formation des "correspondants archives", et où une vacataire a été recrutée – pour 6 mois – pour mettre de l'ordre au sein d'une situation très détériorée. Cette mise en ordre devra nécessairement se poursuivre au cours de l'année 2013.

### Les archives d'origines privées

La politique de collecte ou d'achat des archives privées du département s'est également poursuivie tout au long de l'année 2012. Sont ainsi entrés le fonds du maître verrier troyen Vincent-Larché, mais également un lot d'archives familiales provenant du château de Plancy l'Abbaye, ou encore deux lots d'archives (XVII<sup>e</sup>-XX<sup>e</sup> siècle) de la famille Casimir-Perier, propriétaire du château de Pont-sur-Seine au XIX<sup>e</sup> siècle. Ce fonds d'un intérêt majeur, coté en 61 J, sera classé en 2013.

## Développer une politique culturelle ambitieuse

### *Templiers. Une histoire, notre trésor*

(16 juin – 31 octobre 2013)

L'exposition et ses activités annexes ont été les temps forts de l'année 2012, mobilisant largement les équipes et les énergies. En organisant cet événement, sept cent ans après la suppression de l'Ordre, le Conseil général avait essentiellement quatre objectifs :

- **La réappropriation par les Aulois d'une histoire intimement liée à leur territoire**, en faisant découvrir [ou redécouvrir] au plus grand nombre le rôle majeur joué dans l'histoire de l'Ordre par Hugues de Payns, son fondateur avec Geoffroy de Saint-Omer, par Bernard de Clairvaux, son « père spirituel », mais aussi par les divers comtes de Champagne et nobles locaux ayant accompagné l'Ordre dans son développement. Cette réappropriation passait aussi par une volonté de faire connaître les lieux emblématiques que sont la cathédrale de Troyes – lieu du concile fondateur de janvier 1129 –, les commanderies de Payns, d'Avalleur ou de Fresnoy, ou encore la forêt du Temple.

- **Le deuxième objectif concernait la relance de la recherche scientifique**, de manière à contribuer à une réflexion renouvelée sur l'implantation templière en Champagne-Ardenne et le patrimoine templier de l'Aube. La réalisation de cet objectif passait notamment par la création d'une exposition de grande envergure sur l'histoire de l'ordre du Temple, par la réunion de la communauté scientifique internationale dans un cycle de conférences et un colloque, puis par la publication rapide de leurs actes.

- **Le troisième visait au développement d'un véritable travail pédagogique**, en lien direct avec le Centre départemental de documentation pédagogique et les services de l'Education nationale.

- **Le quatrième et dernier enfin, tendait à la création d'une offre touristique spécialisée, cohérente et de très grande qualité.**

Ces quatre objectifs, relayés par un site Internet spécialement créé à l'occasion – <http://www.aube-templiers-2012.fr> – ont été mis en œuvre tout au long de l'année 2012, à travers diverses actions, quelles soient à l'initiative du Conseil général, ou à celle de ses partenaires.

En effet, le temps fort de l'exposition, qui a accueilli **57 542 visiteurs**, ne doit pas masquer les multiples autres activités proposées dans le département... C'est en réalité toute l'Aube qui s'est mobilisée pour faire revivre la mémoire de l'Ordre à travers des conférences, un colloque international, la découverte des sites emblématiques de Payns ou d'Avalleur et des animations de toute nature : spectacles et pièce de théâtre, concert, balades contées, randonnées et même chasse au trésor... Et le succès a été au rendez-vous, puisque **22 732 personnes supplémentaires** ont pu en bénéficier, ce qui porte à plus de **80 000** le nombre de visiteurs touchés par l'évènement.

### Les autres activités culturelles :

Outre l'évènement *Templiers*, les Archives ont organisé



trois autres expositions, beaucoup plus modestes, mais qui ont su trouver leur public :

- une exposition artistique du peintre, graveur, dessinateur et « emboîteur », Marc Giai-Miniet (24 janvier – 21 mars 2012), qui a livré, à travers son *Dépôt de mémoires* une vision originale et décalée des archives et de la conservation patrimoniale. L'artiste a par ailleurs rencontré son public le 14 février, dans le cadre d'une conférence sur son œuvre.

- une exposition (16 avril – 5 juin) consacrée aux œuvres de Dom Angelico Surchamp. Dom Angelico a par ailleurs déposé au Conseil général ses maquettes des fresques de la chapelle du lycée Marie de Champagne.

- une version renouvelée de l'exposition *L'eau dans la ville au temps des Foires de Champagne*, créée en 2005 (15 juin – 31 octobre 2012). Installée en regard de l'exposition *Templiers*, elle a permis aux visiteurs de découvrir un pan essentiel de la vie quotidienne au Moyen Âge.

Les autres activités culturelles ont surtout consisté à **œuvrer au renouvellement du public**, à travers des **conférences organisées aux Archives** – 3 conférences du Club XIX<sup>e</sup> consacrées au théâtre dans l'Aube au XIX<sup>e</sup> siècle – **ou hors les murs** (conférences sur Charles Maurras et l'Aube organisé en partenariat avec le Centre des monuments nationaux, au château de la Motte-Tilly), **des visites du bâtiment et un partenariat accru avec l'université de Reims Champagne-Ardenne**. Ce partenariat vise à créer une nouvelle génération de chercheurs locaux, susceptibles de fréquenter notre salle de lecture et de produire des travaux historiques sur l'Aube.

### Poursuivre le développement de la solution M@rine

Les réunions se sont poursuivies avec le prestataire retenu – la société SICEM – et les Archives départementales des Yvelines.

Sur le plan départemental, le déploiement de la solution M@rine concerne actuellement les marchés publics, les pièces comptables et les dossiers d'agrément des assistantes maternelles.

### Améliorer l'accessibilité des archives

#### **Faire évoluer le site Internet**

L'annotation collaborative, menée en partenariat avec le Centre généalogique de l'Aube s'est poursuivie conformément aux objectifs fixés. Le Centre généalogique a ainsi contribué à enrichir le site et les résultats de recherche utiles aux internautes.

Si la mise à jour des rubriques pédagogiques a bien été réalisée – notamment autour des ateliers portant sur le Moyen Âge –, il n'a par contre pas été possible de créer un véritable espace consacré aux usagers professionnels des Archives départementales comme cela était initialement prévu.

#### **Poursuivre les actions de numérisation**

Les mises en ligne ont été menées en temps et en heure, avec le rajout sur le site de l'ensemble des fonds numérisés en 2011 – notamment la première partie de la collection des sceaux ainsi que les 32 963 premières vues du fonds des cartulaires. La direction a par ailleurs poursuivi trois opérations de numérisation lancées en 2010 et 2011 :

- la collection des sceaux, XII<sup>e</sup>-XVIII<sup>e</sup> siècles.
- les cartulaires de Champagne méridionale.

- les registres paroissiaux et de l'état civil des communes auboises, à partir des microfilms déjà disponibles aux Archives départementales. La numérisation de ces 1 160 000 vues s'est achevée en mars 2013 : la mise en ligne suivra d'ici à la fin juin 2013.

### Conserver le patrimoine archivistique pour les générations futures :

#### **Création d'un plan général de sauvetage des documents en cas de sinistre - échéance 2012-2013.**

Sur le plan pratique, un début de partenariat avec le Service départemental d'incendie et de secours – matérialisé par un exercice incendie grandeur nature mené le 15 janvier 2013 – et avec la Médiathèque du Grand Troyes a pu être mis en place. La rédaction des fiches de procédures adaptées à chaque type de document et l'acquisition de matériel de première urgence sont prévues pour 2013.

#### **Traitement des réseaux de climatisation.**

L'opération de dépoussiérage des collections – 22 kilomètres linéaires d'archives, 34 kilomètres linéaires de tablettes – s'est achevée en février 2012. Elle a été complétée en fin d'année par un nettoyage en profondeur de l'ensemble des réseaux de climatisation.

#### **Nouvelles acquisitions d'équipements spécifiques.**

Les acquisitions de l'année ont surtout porté sur les déshumidificateurs : 3 nouveaux appareils ont ainsi été installés, essentiellement dans les centrales de traitement d'air.

### Préserver la mémoire de l'Aube la collecte des archives orales

L'encodage des 54 entretiens réalisés entre 2008 et 2010 (mémoires de la bonneterie) a bien été réalisé. La mise en ligne se fera en 2013.

La poursuite de la collecte des mémoires de la vigne, réalisée dans le cadre d'un marché public – attribué à l'association auboise Le Son des Choses –, et avec l'aide d'un comité de suivi réunissant historiens et professionnels du vignoble, a été menée conformément aux objectifs initialement fixés : 16 témoignages ont ainsi été recueillis dans le second semestre de l'année 2012. Ils devront désormais être encodés, avant d'être mis en ligne sur le site [www.archives-aube.fr](http://www.archives-aube.fr).

## **II. OBJECTIFS ET PERSPECTIVES DE L'ANNÉE 2013**

### Poursuivre le développement d'une politique culturelle et scientifique ambitieuse.

#### **L'exposition de préfiguration, première pierre de la Cité du Vitrail.**

Le Conseil général de l'Aube a entrepris de restaurer la grange de l'Hôtel-Dieu-le-Comte. Cet espace accueillera, dans des conditions de présentation et de conservation adéquates, une importante exposition de préfiguration de la Cité du Vitrail. Les objectifs de l'année 2013 visent à :

- créer l'appropriation et le portage local ;
- faire comprendre la Cité du vitrail et construire sa légitimité ;
- renvoyer les visiteurs *in situ*, dans les églises du département.

Une mise en scène attrayante et pédagogique permettra de générer une reconnaissance durable ainsi qu'une fréquentation de 30 000 à 40 000 visiteurs annuels. Elle permettra également de retranscrire la magnificence et la beauté des vitraux.

#### **b. Le bicentenaire de la Campagne de France (2014) et le 9<sup>ème</sup> centenaire de l'abbaye de Clairvaux (2015) : deux événements majeurs, préparés en amont.**

La célébration du bicentenaire de la Campagne de France dans l'Aube, organisée en association scientifique avec le Service historique de la Défense et l'Association de commémoration de la Campagne de France de 1814, passera, dès 2013, par un ensemble d'actions scientifiques, culturelles et pédagogiques.

Le 9<sup>ème</sup> centenaire de la fondation de l'abbaye de Clairvaux par Bernard de Fontaine, sera organisé en partenariat avec le Ministère de la Culture et de la Communication (DRAC), la Région Champagne-Ardenne et l'association Renaissance de l'abbaye de Clairvaux. Cet anniversaire, candidat à l'inscription au calendrier des Célébrations nationales, sera marqué par une exposition d'envergure nationale à Troyes, la rénovation du parcours de visite de l'abbaye, l'organisation d'un cycle de conférences gratuites et de deux colloques internationaux – à Ville-sous-la-Ferté et à Troyes.

#### **c. Faire vivre la thématique templière.**

La réflexion sur l'animation des divers sites templiers de l'Aube va se poursuivre, en lien avec les partenaires associatifs et touristiques mobilisés depuis 2011.

La direction des Archives et du Patrimoine publiera également les textes du cycle de conférences, en partenariat avec l'association Champagne Historique, ainsi que les actes du colloque international consacré à *L'économie templière en Occident*.

#### **d. Trois expositions et des conférences aux Archives.**

La direction des Archives et du Patrimoine a prévu d'organiser trois autres expositions, d'envergure plus limitée, au cours de l'année 2013. Les deux premières ont déjà été présentées – ou sont en cours de présentation.

- La première s'est tenue du 4 janvier au 15 février 2013. Réalisée par des élèves de seconde du lycée Chrétien de Troyes, elle était intitulée *Montgueux, une singulière colline troyenne* ;

- La deuxième, intitulée *L'Aube en 1872*, a été accueillie du 5 février au 19 avril 2013. Elle a été réalisée par l'association nogentaise Mémoire de Maisons, avec la collaboration du Centre généalogique de l'Aube.

- une dernière exposition, organisée à l'occasion des 25 ans du bâtiment du 131, rue Etienne Pédron, se tiendra en octobre-décembre 2013. Provisoirement intitulée *1988-2013. 25 ans d'entrées aux Archives départementales de l'Aube*, elle reviendra, à travers 25 fonds d'archives, sur les entrées les plus exceptionnelles de la fin du XX<sup>e</sup> siècle et de la première décennie du XXI<sup>e</sup> siècle. Des archives médiévales du fonds Chandon de Briailles aux archives électroniques, en passant par les témoignages oraux, la bibliothèque, les archives publiques ou privées, c'est toute la richesse et la diversité du fonds départemental qui sera ainsi exposée.

Outre la traditionnelle manifestation des *Fantômes du Château* organisée en partenariat avec le Centre des Monuments historiques et consacrée en 2013 aux théâtres de société au XVIII<sup>e</sup> siècle (La Motte-Tilly, 5 octobre 2013), la

direction des Archives et du Patrimoine accueillera trois conférences :

- la conférence de Françoise Marck et Jean-Marc Lefebure accompagnant l'exposition *l'Aube en 1872*, et qui s'est tenue le 5 mars dernier ;

- une conférence consacrée au Maréchal de Luxembourg et au duché de Piney-Luxembourg au XVII<sup>e</sup> siècle (octobre/novembre 2013) ;

- une soirée de conférences du Club XIX<sup>e</sup> (novembre 2013).

#### **Diversifier les publics et améliorer l'accessibilité des fonds.**

##### **a. Diversifier les publics**

La recherche de publics nouveaux, susceptibles d'exploiter et de faire connaître les fonds du Conseil général de l'Aube, est un souci permanent depuis 2011. Outre un forum des associations généalogiques (printemps 2013) et la journée « portes ouvertes » programmée en novembre 2013, la direction des Archives et du Patrimoine poursuivra ainsi le développement de son offre spécifiquement destinée aux étudiants.

Le renforcement du partenariat avec l'Université de Reims Champagne-Ardenne devrait permettre non seulement de présenter les politiques culturelles départementales et les fonds aux étudiants de la licence professionnelle « Bibliothèques, musées et fonds patrimoniaux » et des masters professionnels « Protection et valorisation du patrimoine culturel et environnemental » et « Expertise et valorisation du patrimoine écrit et textuel », mais également d'offrir 24 heures d'initiation à la recherche scientifique aux Licence 3 (septembre – décembre 2013).

##### **b. Améliorer l'accessibilité des fonds**

Outre l'accueil des publics en salle de lecture, l'accessibilité des fonds passe essentiellement par le développement du site Internet [www.archives-aube.fr](http://www.archives-aube.fr) et les mises en lignes d'archives numérisées.

Une réflexion sur l'intégration des données patrimoniales, l'ergonomie et l'évolution souhaitée du site Internet va donc être entreprise au cours de l'année 2013, en étroite partenariat avec la Direction des technologies de l'informatique et de la communication (DTIC). L'entreprise devrait aboutir, en 2014-2015, à une refonte en profondeur du site, voire à sa transformation en portail patrimonial.

L'enrichissement et l'utilisation – si possible mutualisée – de l'outil SIPCA (Système d'information du patrimoine culturel de l'Aube), développé par la DTIC, permettra également de faciliter l'accès au fonds documentaire et de développer la connaissance du patrimoine départemental.

##### **c. Les opérations de numérisation et de mise en ligne**

Deux types de numérisation sont prévus en 2013 :

- **La poursuite des opérations de numérisation accompagnant les orientations de valorisation culturelle du département :**

- Campagne de France, 1814 (sous-séries 14 R et 15 R – 48 380 vues) ;

- 9<sup>ème</sup> centenaire de la fondation de l'abbaye de Clairvaux, en 1115 (3 693 vues).

- **Les numérisations destinées au public scientifique ou professionnel :**

- collection des sceaux, XII<sup>e</sup>-XVIII<sup>e</sup> siècles ;

- Numérisation des tables des registres de formalité versés par les services fiscaux en 2012, pour faciliter les recherches des administrations, des offices notariaux et des généalogistes (83 587 vues).

### Collecter les mémoires de l'Aube.

Collecte et classement d'archives privées – qui nécessitent de fréquents échanges avec les particuliers, les associations, mais parfois également le monde de l'entreprise – demeureront des préoccupations majeures des Archives au cours de l'année 2013.

Conformément au plan d'action défini en 2008, le collectage des mémoires de la vigne, étendue aux mémoires des maîtres verriers aubois, va se poursuivre au cours de l'année 2013, et sans doute encore en 2014. Les témoignages seront ensuite encodés et indexés, afin de pouvoir être mis en ligne sur le site [www.archives-aube.fr](http://www.archives-aube.fr).

### Conserver le patrimoine archivistique du département.

Un nouveau cycle d'entretien des espaces techniques et de conservation, plus léger qu'en 2011-2012, est entré en vigueur au début de l'année 2013. Renforcé par les contrôles réguliers du Laboratoire départemental d'analyses et les acquisitions de matériel de prévention – déshumidificateurs, plasmairs, mais aussi boîtes et chemises de conservation – ce cycle devrait permettre de prévenir de manière efficace un certain nombre d'infestations.

Les opérations de reconditionnement et préservation des documents de grand format, des sceaux et des bulles de plomb vont également se poursuivre tout au long des années 2013-2014, notamment autour du fonds de l'abbaye de Larrivour.

Nous remercions Monsieur Dohrmann pour toutes ces explications très intéressantes.

Cette année renouvellement du tiers sortant : Mesdames et Messieurs, Paul Aveline, Jean Briet, Yves Chicot, Josette Clément, Jocelyn Dorez, Micheline Gauthier, Nicole Jeanny, Patrick Ridey, Pierre Robert.

Sont renouvelés : Messieurs Paul Aveline, Yves Chicot, Jocelyn Dorez, Patrick Ridey et Pierre Robert.

Une entrée au sein du Conseil d'administration, Monsieur Jean-Marc Bourbon.

44 personnes vont se retrouver autour d'un repas amical au Restaurant « Les Terrasses » à Fouchy

*Colette THOMMELIN-PROMPT A. 1543*

## HAMPIGNY

### EGLISE Classée Monument Historique

*Le 1er juillet 1926*

#### Objets classés historiques :

1 : Dalle funéraire de Marguerite CHÉROT 1508, pierre datant du XVI<sup>e</sup> se trouvant à gauche de l'autel avec pour inscription :

« Çy git Marguerite CHÉROT qui envers DIEU fort active noble et très sage Elle fut de Montiers en Der native. Eut pour mary homme prudent et sage Pierre PICARD

Ont eu de ce mariage frère NICOLE abbé de BOULAN COURT

Le 5 octobre 1508 tout court

Priez DIEU pour son ame »

2 – Fragments de vitraux du XVI<sup>e</sup> siècle

3 – 1 petite cloche en bronze de 1518

1 grosse cloche en bronze de 1581

### *Création d'une classe enfantine*

*le 18 avril 1928*

Melle CHENU	18.04.1928 - 1.10.1928
Melle LEVÊQUE	1.10.1928 - 1.10.1937
Melle FRIEDRICK Madeleine	1.10.1937 - 1.10.1943
Melle LAURENT	1.10.1943 - 1.02.1944
Melle LAGRÉE Henriette	1.02.1944 - 1.10.1944
Mme BRISSOT Henriette	1.10.1944 - 1.10.1945
Mme PIDANSAT	1.10.1945 - 1.10.1946
Melle DAUNAY Simone	1.10.1946 - 15.06.1947
Melle JAMAIS	15.06.1947

*Monique GONTHIER-FLOREAU A. 2408*

## CHAÎNON MANQUANT

### x le 9 janvier 1717 à Commequiers, Vendée

de Philippe MARCHAND o à Saint Phal, paroisse St Nicolas, demeurant Commequiers, fs de † Nicolas et † Jeanne BAZIN

et Elisabeth DESCHAMPS o à Uzerche, Corrèze, demeurant Commequiers, fa de † Jean et † Jeanne MATIALLA

*Bénédicte REIGNIER-TROUDE A. 2124*

# LE CHARME DE TROYES

ET SI NOUS COMMENÇONS  
PAR AIMER NOTRE PETITE PATRIE...  
PEUT-ÊTRE TOUT IRAIT MIEUX DE PAR CE MONDE ! par Charles Favet 1962

Germaine FORMÉ A. 1701

## LE CANAL

O Vieux canal ami de mes loisirs de mioche  
Où rêvant de requin... je pêchais l'épinoche,  
D'un trait décapant le Bouchon de Champagne  
Tu berças mon enfance. A d'autres la campagne !...

Je me précipitais dès la fin du brouet  
Sur ta rive inégale où croissait le roseau.  
La planche savonneuse où le drap s'ébrouait  
Inscrivait quelques ronds au poli de ton eau.

Le Titi gouailleur y pêchait des tatanes  
à l'ombre immense et drue des antiques platanes :  
Pauvres morts innocents de la gothique voûte (1)  
A qui le chaud foyer n'a pas donné l'absoute !

Réséda, trop chargé du rebut de la vie  
Fendait ton flot boueux trop lourd à sa survie.  
L'ancre à son œil mouillé dessinait quelques  
pleurs ;  
C'est l'écolier pliant sous le poids de cent heures...

Sentant sa flatulence et, de peur d'oublier  
Chaque étroit petit pont ripait son tablier...  
Pour le badaud flairant en lui la haute scène.  
C'était l'inespéré de notre Haute Seine.

Et tous ces jours d'automne où, jouant la marmite  
Ton encens excitait les vieilles sinusites !...  
Quand le gel te figeait dans un corset d'airain  
Plus d'un gamin surpris patinait... sur les reins !...

Images dépassées aux parfums archaïques  
Il faut vous incliner devant la mécanique !  
Et sur ton ventre creux, je n'en finirais pas  
De rythmer quelques vers à l'écho de mes pas !...

O canal inutile à notre économie,  
Ton vide inhabituel laisse encore atterré !  
La guerre a consommé les restes de ta vie.  
Notre canal est mort... puisqu'il est enterré !

*(1) Abattus durant la guerre et distribués comme  
bois de chauffage*

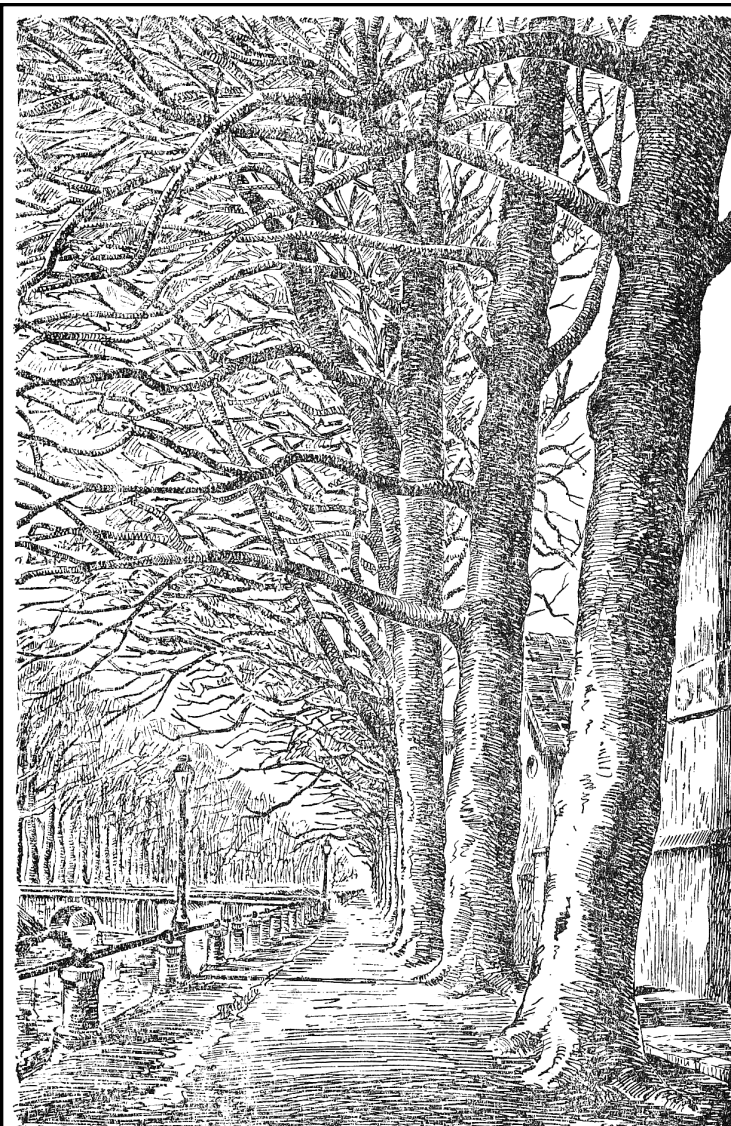

## Immigration féminine en Nouvelle-France

### « Les filles du Roy » de l'Aube

Cf. « Huit cent filles à marier » bulletin n° 61 page 6

Par Romain BELLEAU

#### Suite du n° 66

#### Deuxième partie.

Quelques ouvrages ont été consacrés aux Filles du roy ; je me servirai surtout de celui d'Yves Landry pour dresser quelques tableaux de cette émigration, en établissant en particulier des comparaisons entre l'ensemble des Filles du roy et celles qui font l'objet de cet article.

Ainsi, on a calculé que 63% de l'ensemble des Filles sont citadines : c'est bien le cas pour les Filles étudiées ici.

Elles sont orphelines de père pour près des deux tiers : nous n'avons ce renseignement que pour quatre des Filles étudiées ici ; deux sont orphelines de père et mère (Housseau et Prunier), deux sont orphelines de père seulement (de Nevelet et Parement) ; trois autres orphelines de mère seulement (Beauveau, Rousselot, Terillon) ; en somme un peu plus de la moitié (sept) sont orphelines de père et / ou de mère.

Nous possédons des renseignements sur la profession du père, ou sur sa qualité, pour six Filles : Philippe Granjon est dit noble homme et contrôleur en l'élection de Nogent-sur-Seine ; Nicolas Housseau est marchand vinaigrier ; Pierre de Nevelet est dit bourgeois ; Jacques Philippe est marchand ; François Prunier est écuyer et seigneur de Saint-Sépulcre et d'Hiaz (?); enfin Jean Rousselot est

huissier. Yves Landry considère que 55% des pères des Filles entrent dans la catégorie de « notables » : nobles et bourgeois, marchands, officiers militaires, hauts fonctionnaires de l'État. Pour notre étude, cette proportion est de 46%.

Près de la moitié de l'ensemble des Filles possèdent des biens inférieurs à 300 livres à leur arrivée ; nous avons ici ce renseignement pour huit Filles :

Nom	Prénom	Biens estimés livres : L	Dot royale livres: L
BEAUVEAU / BONNOT (BOUVOT?)	Jeanne		
GRANDGEON/ GRANDJEAN	Marie-Madeleine	500	50
HOUSSEAU	Marguerite	300	50
De NEVELET	Marguerite		
PAREMENT	Perrette	300	50
PHILIPPE	Anne	300	50
PRAT	Claude		
PRUNIER	Marie-Madeleine		
RENAUD	Elisabeth	200	
RICHARD	Marie		
ROUSSELOT	Marguerite	200	
ROY / LEROY	Anne	300	50
TERILLON	Geneviève	200	50

Marie-Madeleine Grandjean apporte pour sa part, comme on le voit, des biens évalués à 500 livres. Et on a lu plus haut qu'en 1694 Abraham Bouat reconnaît avoir reçu de son épouse, Marguerite de Nevelet, depuis leur mariage, plus de 1750 livres, dont 800 livres que les parents de son épouse lui ont envoyées en 1671... Cette information montre que pour certaines Filles les liens n'étaient pas totalement rompus avec la France et avec leur famille ; elle amène également à s'interroger sur la manière dont les Filles étaient choisies : elles ne sont pas toutes orphelines, elles ne sont pas toutes abandonnées... Des recherches plus approfondies permettront peut-être de préciser la situation de chacune avant leur départ, ainsi que les raisons de ce départ.

L'un des éléments de définition des Filles du roy est qu'elles recevaient une dot du roi pour leur mariage ; dans la liste étudiée ici, cette mention figure dans presque la moitié des contrats de mariage.

Trois Filles de l'étude savent signer (23%), ce qui est proche de la moyenne de l'ensemble (25%).

Les études ont montré aussi qu'une Fille sur dix est apparentée à un autre immigrant. Pour cette étude, seule Marguerite Rousselot pourrait être dans cette situation : l'acte de sépulture de sa mère indique qu'elle s'était remariée à Orson Semillard ; or trois filles d'un Orson Semillard, époux de Marie Bourgeois, viennent dans la colonie en 1672 ; deux se font religieuses de la Congrégation de Notre-Dame, la troisième épouse en juillet 1674 François Fortin ; et leur mère est la sœur de Marguerite Bourgeois, fondatrice de la Congrégation de Notre-Dame au Canada. Si le deuxième époux de Simone Denize est aussi le beau-frère de Marguerite Bourgeois, on peut penser que Marguerite Rousselot a pu être incitée à partir en Nouvelle-France par son beau-père ; du moins devait-elle en connaître quelque chose avant son départ...

Par ailleurs, les Filles de Troyes, comme celles de Nogent-sur-Seine, ne partent pas la même année comme on le voit sur ce tableau :

Nom	Prénom	Année de départ	Lieu d'origine
PRAT	Claude	1665	Troyes
De NEVELET	Marguerite	1667	Troyes
HOUSSEAU	Marguerite	1670	Troyes
PRUNIER	M a r i e - Madeleine	1671	Troyes
TERILLON	Geneviève	1672	Troyes
ROUSSELOT	Marguerite	1673	Troyes
GRANDGEON / GRANDJEAN	M a r i e - Madeleine	1667	Nogent-sur-Seine
RICHARD	Marie	1669	Nogent-sur-Seine
PHILIPPE	Anne	1671	Nogent-sur-Seine
BEAUVEAU / BON- NOT (BOUVOT?)	Jeanne	1672	Nogent-sur-Seine

Ne peut-on pas imaginer que des échanges aient existé entre les premières Filles parties, leurs familles, et celles des Filles qui suivront ? Il serait intéressant de savoir si des liens de quelque nature que ce soit existaient entre ces familles, de Troyes comme de Nogent, et les premiers migrants établis en Nouvelle-France, on pense en particulier aux « Montréalistes » pionniers de Ville-Marie, Chomedey de Maisonneuve, Marguerite Bourgeois...

L'une des particularités des Filles du Roy est leur exceptionnelle fécondité. Le nombre moyen d'enfants des filles qui se marient entre 20 et 24 ans dans le nord-ouest de la France est de 7,6 ; chez les Filles du Roy, cette moyenne est de 9,1, et chez les filles de ces Filles de 9,5.

Le tableau suivant donne les résultats pour notre étude ; on y voit également l'âge au mariage (réel ou calculé à partir de l'âge indiqué au mariage ou lors des recensements) des Filles et de leur premier conjoint dans la colonie.

Pour celles qui se marient entre 20 et 24 ans, le nombre d'enfants moyen est de 8, soit un peu moins que la moyenne de l'ensemble des Filles du Roy.

Nom	Prénom	Âge au premier mariage en Nouvelle-France	Âge du premier conjoint en Nouvelle-France	Nombre d'enfants (par union)
BEAUVEAU / BONNOT (BOUVOT?)	Jeanne	19	30	9
GRANDGEON / GRANDJEAN	Marie-Madeleine	30	29	6
HOUSSEAU	Marguerite	29	19	4
De NEVELET	Marguerite	29	26	8
PAREMENT	Perrette	24	24	5
PHILIPPE	Anne	19	25	4 et 0
PRAT	Claude	18	26	10
PRUNIER	Marie-Madeleine	30	29	4
RENAUD	Elisabeth	21	42	8
RICHARD	Marie	19	28	9
ROUSSELOT	Marguerite	23	29	6
ROY / LEROY	Anne	16	23	6 et 6
TERILLON	Geneviève	22	22	10
	Moyenne	23	27,1	91 enfants pour 13 Filles: 7,3 enfants en moyenne

À partir du dépouillement systématique des actes anciens du Québec qui a été réalisé dans les années 1980 par l'Université de Montréal dans le cadre du Programme de recherche en démographie historique (P.R.D.H.), on a établi le nombre de descendants des pionniers du Québec au 31 décembre 1729 ; les chiffres pour les Filles étudiées ici sont les suivants :

Nom	Prénom	Descendance au 31-12-1729 (dans Naissance d'une population)
BEAUVEAU / BONNOT (BOUVOT?)*	Jeanne	41
GRANDGEON / GRANDJEAN*	Marie-Madeleine	39
HOUSSEAU*	Marguerite	4
De NEVELET*	Marguerite	33
PAREMENT	Perrette	18
PHILIPPE	Anne	12
PRAT	Claude	87
PRUNIER	Marie-Madeleine	8
RENAUD	Elisabeth	33
RICHARD	Marie	134
ROUSSELOT	Marguerite	25
ROY / LEROY	Anne	99
TERILLON*	Geneviève	31

Enfin, l'espérance de vie moyenne pour les Filles à leur arrivée dans la colonie a été calculée et elle s'établit à quarante-et-un ans. Les chiffres pour celles qui sont étudiées ici sont les suivants:

Nom	Prénom	Âge à l'arrivée en France	Âge au décès	Nombre d'années vécues en Nouvelle-France
BEAUVEAU / BONNOT (BOUVOT?)	Jeanne	19	84	65
GRANDGEON / GRANDJEAN	Marie-Madeleine	28	86	58
HOUSSEAU	Marguerite	29	Inconnu	
De NEVELET	Marguerite	26	79	53
PAREMENT	Perrette	24	37	13
PHILIPPE	Anne	19	63	44
PRAT	Claude	16	63	47
PRUNIER	Marie-Madeleine	30	48	18
RENAUD	Elisabeth	21	39	18
RICHARD	Marie	19	63	44
ROUSSELOT	Marguerite	19	33	14
ROY / LEROY	Anne	17	66	49
TERILLON	Geneviève	21	79	58
	Moyenne	22,2	61,7 pour 12 Filles	40,1 pour 12 Filles

Un dernier tableau compare les lieux d'origine des Filles et ceux de leur premier Conjoint dans la colonie

Nom	Prénom	Origine de la Fille du Roy	Origine du premier conjoint
BEAUVEAU / BONNOT (BOUVOT?)	Jeanne	Nogent-sur-Seine (Saint-Laurent)	Sarrazac (Dordogne)
GRANDGEON / GRANDJEAN	Marie-Madeleine	Nogent-sur-Seine (Saint-Laurent)	Les Authieux en Caux, aujourd'hui Authieux-Ratieville (Seine-Maritime)
HOUSSEAU	Marguerite	Troyes (Saint-Jean)	Trois-Rivières (Nouvelle-France)
De NEVELET	Marguerite	Troyes (Sainte-Madeleine)	Saint-Rome-de-Tarn (Aveyron)
PAREMENT	Perrette	Saint-Parres-aux-Tertres (ou Crouy ou Saint-Pierre-aux-Oies, Marne).	La Celle à Poitiers (Vienne)
PHILIPPE	Anne	Nogent-sur-Seine (Saint-Laurent)	Montjoie, diocèse de Bordeaux
PRAT	Claude	Troyes (Saint-Jacques)	Melleran (Deux-Sèvres)
PRUNIER	Marie-Madeleine	Troyes (Saint-Nizier)	Marans (Charente-Maritime)
RENAUD	Elisabeth	Bar-sur-Seine (ou de Haute-Marne)	Sallagriffon (Alpes-Maritimes)
RICHARD	Marie	Nogent-sur-Seine (Saint-Laurent)	Luçon (Vendée)
ROUSSELOT	Marguerite	Troyes	Saint-Lambert, évêché d'Angers
ROY / LEROY	Anne	Saint-Hilaire-sous-Romilly	Andilly Saint-Nazaire, Andilly-le-Marais, Andilly, ou Lagord (Charente-Maritime)
TERILLON	Geneviève	Troyes (Saint-Nizier)	Bruges (Belgique)



Comme on le voit, les Filles n'épousent pas des hommes de leur région d'origine. Ces couples, que nous dirons mixtes quant à leur origine, s'établissent partout dans la colonie. On imagine aisément les changements qu'ont représentés pour elles comme pour tous les migrants la rupture avec le pays d'origine, la découverte d'un nouveau pays, l'adaptation au climat... C'était en quelque sorte repartir à zéro : choisir le lieu d'établissement, défricher, construire une habitation... On peut voir, par les données reprises du recensement de 1681, le travail fourni, le résultat atteint par le nombre d'arpents mis en valeur à ce moment. La mention du fusil présent ou pas dans la maison lors du même recensement souligne aussi la menace constante à laquelle les nouveaux habitants sont soumis...

*Sur les rives du Saint-Laurent se sont créés peu à peu un peuple et un pays neufs dont la réussite, au vu de la population francophone de l'Amérique du Nord, est admirable.*

Romain Belleau

membre associé de la Commission franco-québécoise des lieux de mémoire communs

[belleau.romain@gmail.com](mailto:belleau.romain@gmail.com)

### **Bibliographie et sites Internet.**

Charbonneau (Hubert), Guillemette (André), Légaré (Jacques), Desjardins (Bertrand), Landry (Yves), Nault (François), avec la collaboration de Réal Bates et Mario Boléda. *Naissance d'une population, les Français établis au Canada au XVIIe siècle*, Institut national d'études démographiques, Presses de l'Université de Montréal, Presses Universitaires de France, 1987.

Commission franco-québécoise sur les lieux de mémoire communs. *Ces villes et villages de France... berceau de l'Amérique française*, volume 1, Champagne-Ardenne, Alsace, Lorraine, Paris, 2009.

*Dictionnaire biographique du Canada* par Internet : <http://www.biographi.ca>. (Giard et Bouat)

Fichier Origine, accessible par Internet : <http://www.fichierorigine.com/>.

Fichier FrancoGène, accessible par Internet : <http://www.francogene.com/>.

Landry (Yves). *Orphelines en France, pionnières au Canada. Les filles du roi au XVIIe siècle*, suivi d'un *Répertoire biographique des Filles du roi*, Préface d'Hubert Charbonneau, Montréal, Leméac, 1992.

Langlois (Michel). *Dictionnaire biographique des ancêtres québécois (1608-1700)*. Quatre tomes, Québec, La Maison des ancêtres, Les Archives nationales du Québec, 1998, 1999, 2000, Les Editions du Miton, 2001.

*Mémoires de la Société généalogique canadienne-française* :

Faribault-Beauregard (Marthe), « Antoine Giard. Réponse à un petit problème généalogique, n° 126, volume XXVI, n° 4, octobre-novembre-décembre 1975, pages 247-248.

Godbout (Archange), « Daunet, Daunais », volume I, numéro , janvier 1945, pages 178-184.

P.R.D.H. Université de Montréal. Programme de recherche en démographie historique. Par Internet : <http://www.genealogie.umontreal.ca/fr/>.



### **Erratum au numéro 66 :**

***C'est par erreur que dans la revue n° 66, nous avons attribué l'article « Les Filles du Roy » à Mr Paul Aveline au lieu de Mr Romain Belleau. Nous nous excusons de cette confusion.***

# BRÈVES DU TEMPS PASSÉ

Suite du n° 66

4 février 1814 – Continuation de la lutte engagée entre le duc de Trévise et le prince de Lichteinsten, aux Maisons Blanches. Le général Dulong, à la tête des dragons, sabre la cavalerie ennemie à Saint Parres les Tertres. Nouveau combat aux Maisons Blanches entre l'armée du duc de Trévise et celle du général Bianchi.

5 février 1814 – Napoléon se porte dès le matin sur la route de Bar sur Seine avec toute son armée. Il établit son quartier général à Bréviandes, dans la maison de M. Brelet, la dernière à droite du village. La fusillade des tirailleurs et une canonnade intermittente annoncent des engagements d'avant-postes. Napoléon se reporte vers Troyes.

6 février 1814 – L'armée française commence à opérer sa retraite du côté de Nogent. Napoléon sort de Troyes par la porte de Croncels, établit son quartier général aux Chartreux, fait attaquer les avant-postes de l'armée entre Bréviandes et les Maisons Blanches. A deux heures, il rentre à Troyes, qu'il quitte vers trois heures et demie. Le Pont-Hubert est incendié, ainsi que les maisons qui l'avoisinent, pour arrêter la marche de l'ennemi. A neuf heures, l'un des ponts de Brusley est également détruit. On coupe l'autre. L'armée française bat alors en retraite, par une pluie battante, dans la direction de Nogent.

7 février 1814 – A cinq heures du matin, les gardes-d'honneur, formant l'arrière-garde de l'armée française, quittent Troyes et l'abandonnent à la garde de ses habitants. Les portes sont fermées et gardées par la cohorte urbaine. Entre sept et huit heures du matin, l'armée d'invasion arrive au faubourg Saint Jacques et le met au pillage. On fait sommation au commandant du poste d'ouvrir la porte Saint Jacques, il s'y refuse et demande à en référer au maître. Deux coups de canon sont tirés, et l'ennemi menace d'entrer de vive force. Enfin, les ordres du maire arrivent, on livre passage ; quatre cavaliers entrent en ville au galop : un piquet, puis l'armée ennemie, commandée par le prince de Wurtemberg, pénètrent dans Troyes, qui demeure au pouvoir de l'ennemi. Les rues sont encombrées de soldats, la population évite de se montrer, chacun reste enfermé chez soi. On croirait la ville abandonnée.

- L'ennemi renferme, dans les dépendances de l'Hôtel de Ville, environ 400 prisonniers qui, grâce au fils du concierge Serizot et au concours de plusieurs habitants du voisinage, parviennent à s'évader.

8 février 1814 – Le château de Pont sur Seine, bâti sur les dessins de Le Muet, aux frais de Le Bouthillier-Chavigny, surintendant des finances en 1630, est pillé

et dévasté ; les tableaux et les glaces sont brisés. Sur l'ordre du prince royal, aujourd'hui roi de Wurtemberg, les troupes étrangères mettent le feu à ce magnifique château, qui jouissait d'une grande célébrité, et renfermait un grand nombre de peintures d'Eustache Lesueur. Après le passage de l'ennemi, il ne reste plus du château de Pont que des décombres.

- L'empereur Alexandre de Russie, l'empereur d'Autriche François II, le roi de Prusse Frédéric-Guillaume III, l'archiduc Ferdinand-Charles, le grand-duc Constantin, le prince royal de Prusse, font leur entrée dans la ville de Troyes. L'empereur de Russie descend dans la maison de M. Michaux, aujourd'hui le Palais de Justice ; l'empereur d'Autriche se loge dans la maison de l'hôtel Chapeaines, rue de Croncels ; le roi de Prusse s'installe dans la maison de M. Millière, place Saint Pierre, alors occupée par M. Guyot, notaire.

9 février 1814 – Le prince de Hohenloë-Bartenstein frappe la ville de Troyes de deux réquisitions énormes qui doivent être acquittées dans les vingt-quatre heures, sous peine d'exécution militaire.

10 février 1814 – Les alliés enjoignent aux autorités municipales de reprendre leurs fonctions et de prêter, sur le champ, leur serment contraire au gouvernement de l'empereur Napoléon. La municipalité de Troyes s'y refuse. Sommation lui est faite de jurer, sous peine d'exécution militaire. Les administrateurs prêtent alors serment comme contraints et forcés, et en protestant, le serment qu'on exige d'eux.

- Combat de Nogent, l'un des plus terribles auxquels la population se soit trouvée mêlée. La ville est barricadée, les maisons sont crénelées, le feu éclate sur plusieurs points. Le pont Saint Edme saute par la mine, et Nogent offre le spectacle d'une ruine et d'un brasier. 239 maisons et les principaux édifices tombent en ruines.

11 février 1814 – Bataille de Montmirail, à la suite de laquelle les alliés, battus par Napoléon, se replient sur Bar sur Aube, qu'ils sont bientôt forcés d'abandonner.

17 février 1814 – Victoire remportée par Napoléon sur les troupes alliées à Montereau. Sans les trahisons qui paralysèrent les succès de l'armée française, il eût été possible que ce combat forçât l'ennemi à la retraite.

- Le docteur Debret, ancien chirurgien-major du régiment colonial de l'Aube, aux Antilles, chirurgien en chef des hôpitaux de Troyes, meurt victime de son dévouement. Les hôpitaux de Troyes regorgeaient alors de blessés en proie à la gangrène humide. Le docteur Serqueil, médecin des mêmes hôpitaux, venait de mourir pour la même cause. Peu de jours après la mort du docteur Pisier père succombe aux suites de typhus.

18 février 1814 – Le général Schwartzemberg, commandant l'armée d'invasion, établit son quartier général à Bar sur Aube, et y concentre cent mille hommes. Arcis est pillé, écrasé de réquisitions et incendié sur plusieurs points.

20 février 1814 – Les armées commencent à battre en retraite ; elles font arrêter les principaux tanneurs de Troyes, pour obtenir le montant de ce qui reste dû pour remplir la réquisition opérée le 9. Défense est faite aux habitants de monter sur les remparts et sur les édifices publics

21 février 1814 – L'armée française, étant partie de Montereau le 20 février, se dirigeait sur Troyes, à la poursuite des coalisés. Favorisé par un froid très vif, l'ennemi ne perdit dans sa retraite ni artillerie ni bagages. L'armée du prince Schwartzemberg, quoique battue et dispersée, au moyen des renforts que lui amena le prince Gorczakoff, se trouva, sous peu de jours, réorganisée. Elle s'achemina vers Troyes, forte de cinquante mille hommes, pour former l'aile droite de l'armée austro-russe. Arrivée auprès d'Arcis sur Aube, elle fut grossie par une division du corps de Langeron venue de Vitry.- Napoléon écrivit aux princes alliés une lettre dans laquelle il faisait ressortir les avantages de sa nouvelle position, laissant entrevoir qu'il reprendrait bientôt la ligne du Rhin, si l'empereur François ne consentait à un rapprochement qui pût amener la paix.

22 février 1814 – Incendie de Méry sur Seine. L'armée française attaque les troupes alliées qu'elle trouve en bataille sur la rive droite de la Seine, et commandée par Blücher, qui voulait opérer sa jonction avec les troupes ennemies encore campées aux environs de Troyes. Le général Boyer pousse vigoureusement l'armée de Blücher, la rejette au-delà de la rivière et la poursuit. Dans la traversée de Méry, l'ennemi, pour arrêter l'armée française, incendie tout sur son passage. A la faveur des flammes, Blücher échappe au général Boyer, mais en causant la ruine de trois cent deux maisons qui sont réduite en cendres.

23 février 1814 – Dans la lutte qu'il soutint contre l'invasion, Napoléon démolit à coups de canons une partie de la porte de Preize. Lorsque l'on démolit, en 1848, le rempart et la porterne, on trouva cette inscription, :

Cette porte  
Fut en partie démolie par  
L'artillerie de Bonaparte, le 23  
Février 1814, et restaurée avec  
Les fonds accordés par S. M.  
Louis XVIII, roi de France,  
Sous la préfecture de M. Bruslé,  
Baron de Valsuzenay, et la Mairie de  
M. Fadate de Saint-Georges, qui en  
ont posé la première pierre le 12 août 1817.

- Les souverains alliés se réunissent à Troyes, chez le roi de Prusse, pour répondre à la lettre de Napoléon et aviser aux moyens d'arrêter les progrès de l'armée française. Dans ce conseil, Schwartzemberg annonce qu'auprès de Lyon, le général Bubna a été forcé de rétrograder ; que le duc de Castiglione a repris Bourg, Mâcon, Chambéry, et menace Genève. En même temps, le prince de Metternich expose l'état des affaires politiques dans un rapport de nature à surprendre et à décourager les alliés. Il produit une telle impression sur l'empereur de Russie, qu'on décide d'envoyer, le même jour, le prince Vincelas Litchteinstein auprès de Napoléon, pour lui annoncer que ses propositions pacifiques seraient favorablement écoutées. L'empereur était encore au bourg de Châtres, quand le prince Litchteinstein lui apporta cette nouvelle. Napoléon autorisa le major-général à désigner entre Vendeuvre et Troyes, un lieu où ses commissaires, pussent se rendre pour entamer les négociations. Croyant toutefois que la demande des alliés n'avait d'autre but que de faciliter leurs opérations, il refusa de consentir à une suspension d'armes qui lui aurait enlevé l'offensive.

28 février 1814 – Après avoir battu l'ennemi aux portes de la ville, Napoléon revient à Troyes, où il entre à huit heures du matin. Il occupe de nouveau la maison de M. Duchâtel, rue du Temple.

- Dans la même journée, la population de Troyes donne en masse la chasse aux traînards de l'armée alliée. Plusieurs prisonniers sont faits, plusieurs soldats ennemis sont tués et jetés dans le ru de Jaillard, au Pont des Cailles.

1<sup>er</sup> mars 1814 – L'armée française quitte Troyes. Il ne reste plus le soir, en ville, que quelques détachements. Nos troupes se portent vers Arcis sur Aube, où Napoléon est arrivé de la veille.

2 mars 1814 – Un officier d'artillerie, commandant un parc français stationnant sur la place de la Préfecture, noie ses poudres, brule ses affûts et jette les pièces démontées dans le bassin du canal, où, lors de la reprise des travaux de canalisation, elles furent successivement retirées.

3 mars 1814 – Combat, à Saint Parres aux Tertres et aux Maisons Blanches, entre le duc de Reggio et le duc de Tarente et les armées de la coalition. Ces combats ont pour but d'assurer la retraite du gros de l'armée française, qui se replie du côté de Nogent.

Le duc de Tarente soutient vaillamment deux combats aux villages de Fontette et de la Fosse Corduan ; il culbute les ennemis, qui prennent la fuite. Citons un épisode de ces combats : des blessés ennemis étaient dans une grange, où un chirurgien français leur donnait ses soins. Les paysans, exaspérés par les exactions des alliés, veulent se venger sur des malheureux blessés, et ils se portent en foule aux portes de l'hôpital improvisé. M. le colonel Husson, du 2<sup>e</sup> régiment des gardes formé à Brest, et cité avec éloge par Napoléon dans son ordre du jour de Montereau, se joint au chirurgien, avec

quelques officiers et quelques soldats. Par la persuasion plutôt que par la force, il parvient à empêcher les paysans de déshonorer leur pays.

4 mars 1814 – Vif engagement entre l'arrière-garde française et l'ennemi au pont de Saint Parres. Les Français se retranchent dans les bâtiments de l'ancien couvent des Trinitaires ou Mathurins, à l'entrée du faubourg Saint Jacques. Plusieurs obus tombent dans la ville. L'un d'eux éclate dans la bibliothèque publique (abbaye Saint Loup), un autre dans la maison de M. Carteron, contrôleur de l'octroi, rue des Carreaux. A quatre heures du soir, l'armée alliée rentre dans la ville de Troyes.

- Napoléon rend un décret portant que, si les armées alliées font fusiller les Français pris les armes à la main, il usera de représailles sur un nombre égal de prisonniers.

5 mars 1814 – Le Quartier Bas de Troyes est mis au pillage. Furieux, des victimes que l'indignation des habitants de Troyes a faite dans les rangs de l'arrière-garde étrangère, le 24 février, le feld-maréchal de Wrède veut brûler la ville de Troyes. L'empereur de Russie, Alexandre, s'y oppose. Cependant, sous peine d'incendie, le feld-maréchal demande que les auteurs du mouvement lui soient livrés. Les conseillers de préfecture, les conseillers municipaux, les membres des tribunaux, sont constitués prisonniers à leurs domiciles.

6 mars 1814 – Sur la dénonciation de deux misérables, tentés par l'appât d'une récompense, deux habitants de Troyes, Pasquier et Laratte, sont livrés aux alliés comme auteurs du mouvement populaire du 24 février, qui avait entraîné la mort de plusieurs soldats de l'arrière-garde ennemie. Ces deux malheureux sont fusillés sur la place Saint Nizier, malgré les protestations dont le curé de Sainte Madeleine, M. Penard, leur confesseur, se fait l'organe auprès de la commission. Les dénégations des victimes étaient d'autant plus vraisemblables, qu'à la nouvelle du retour de l'ennemi ceux qui étaient particulièrement signalés s'étaient hâtés de quitter Troyes. Le martyre de ces deux hommes sauve Troyes des représailles des alliés.

7 mars 1814 – Les troupes alliées frappent Troyes d'une réquisition de 200 mille rations de pain et d'autres denrées. Malgré l'épuisement des ressources de la ville, les habitants parviennent à remplir la réquisition.

8 mars 1814 – Un nouveau désarmement de la ville de Troyes est ordonné par les armées alliées. Une réquisition de 6,000 fusils ou 60,000 francs est faite sous peine d'exécution militaire. La peine de mort est prononcée contre quiconque aura conservé une arme à feu.

15 mars 1814 – L'empereur de Russie arrive à Troyes, où il reprend son ancien logement.

16 mars 1814 - L'empereur d'Autriche et le roi de Prusse entrent à Troyes. La liberté est rendue aux ota-

ges arrêtés ; une réquisition de 60 mille francs est ordonnée. Les Cosaques et la garde des souverains ennemis imitent leurs devanciers, et pillent la ville de Troyes.

18 mars 1814 – L'alarme est jetée dans l'armée alliée campée à Troyes. Le général Schwartzenberg bat en retraite. En quittant Troyes, il lève une contribution énorme. Un conseil de guerre se réunit chez l'empereur Alexandre. Le généralissime engage les souverains à gagner Bar sur Aube, et à se retrancher derrière la rivière. La retraite commence.

20 mars 1814 – Bataille d' Arcis sur Aube. Napoléon n'a que 20,000 hommes à opposer à 100,000. Le combat dure toute la journée. L'empereur se multiplie ; il est partout, à l'attaque et à la défense ; la victoire est indécise, malgré la disproportion des armées, jusqu'à la nuit close.

21 mars 1814 – Continuation de la bataille d'Arcis sur Aube. Ecrasée par des forces supérieures, l'armée française bat en retraite par le pont de la ville et par un autre pont jeté en face de Villette. Trois mille Français sont tués, huit cents sont faits prisonniers ; mais les pertes de l'ennemi s'élèvent au double. Arcis est incendié. Plus de deux cents maisons sont brûlées ou démolies. Les pertes essayées par les Arcisiens sont évaluées à trois millions, Torcy et Villette sont la proie des flammes.

22 mars 1814 – Une partie de la garnison ennemie qui occupe Troyes se rend à Bar sur Aube. Un corps d'Autrichien vient la remplacer. Une centaine de prisonniers français faits à Méry et à Arcis sont amenés à Troyes, conduits dans la plupart des rues et déposés à la caserne de l'Oratoire. Plusieurs d'entre eux sont délivrés par des habitants qui s'exposent à la mort pour leur rendre la liberté.

30 mars 1814 – Napoléon quitte Troyes pour n'y plus revenir. Il monte à cheval, revêtu de l'uniforme des chasseurs de sa garde. Il sort par l'ancienne porte de Paris et se rend à Estissac, où il prend une mauvaise voiture de poste.

1<sup>er</sup> avril 1814 – Un corps de Cosaques, composé d'environ cinq mille hommes, traverse Troyes, venant de Chaumont et se dirigeant du côté de Sens.

2 avril 1814 – Un corps de troupes ennemies, infanterie et cavalerie, traverse Troyes ; il bivouaque sur la place du Marché au Blé, dans la rue des Filles et du faubourg Sainte Savine.

8 avril 1814 – L'entrée des armées alliées dans la ville de Paris, qui avait eu lieu le 31 mars, n'est connue à Troyes que le 8 avril, toutes les communications étant interrompues entre Troyes et Paris.

11 avril 1814 – L'empereur d'Autriche arrive à Bar

sur Seine ; il communique, tient un enfant sur les fonds baptismaux, et va visiter Notre Dame du Chêne.

12 avril 1814 – Passage à Troyes de troupes alliées qui rétrogradent du côté de Dijon.

13 avril 1814 – On apprend à Troyes l'abdication signée par Napoléon, à Fontainebleau, le 6 avril.

12 mai 1814 – Arrêté du maire qui enjoint à tous les détenteurs de poudre, d'armes à feu et projectiles de guerre, de les remettre à la mairie, dans les vingt quatre heures, sous peine de poursuites correctionnelles.

28 mai 1814 – M. Piot de Courcelles, maire, avertit les habitants de Troyes que les mesures sont prises pour assurer la tranquillité des habitants pendant le séjour d'un détachement de hussards hongrois jusqu'au passage de l'empereur d'Autriche. Le capitaine de la gendarmerie est chargé de recevoir les plaintes.

30 juin 1814 – Les relevés faits dans les hôpitaux de Troyes au 30 juin donnent, sur la mortalité causée par l'invasion, les renseignements suivants : depuis le 1<sup>er</sup> janvier 1814 jusqu'au 30 juin, 31,373 militaires entrèrent dans les hôpitaux, savoir : 6,719 français et 14,654 étrangers. Dans le même espace de temps, il est entré 1,191 malades civils ; morts, 449.

7 septembre 1814 – L'état estimatif officiel des désastres causés à Nogent par l'invasion étrangère constate la destruction de l'Hôtel de Ville, de la caserne de gendarmerie, des prisons, du Palais de Justice, et le total anéantissement de 133 maisons incendiées par les projectiles. Cet état constate, en outre, des dévastations à l'église, au presbytère, au collège et à 239 maisons. Ces pertes réunies représentent un million 271 mille francs. Les prenants part à l'indemnité de 100 mille francs accordée à Nogent, sont au nombre de 742.

8 septembre 1814 – Passage, à Nogent sur Seine du comte d'Artois (depuis Charles X). Il descend, après la réception officielle, dans la maison du maire. Il quitte Nogent le lendemain.

11 novembre 1814 – Dans la nuit, M. Capperon, pro-

priétaire à Bar sur Seine, est assassiné par deux hommes masqués qui emportent des sommes et des valeurs considérables. Un médecin et un tanneur sont arrêtés. Le premier se suicide, le second est conduit à l'échafaud. Nous avons publié, sur cette affaire, un récit intitulé : les Masques Noirs.

13 novembre 1814 – Les habitants de Troyes, par reconnaissance pour la sagesse, la présence d'esprit et le courage héroïque de MM. Piot de Courcelles, maire ; Payn et Debure, adjoints, pendant la durée de l'invasion, sollicitent, pour les deux premiers, la croix de la Légion d'Honneur. En outre, ils font don d'une épée en or à MM. Piot de Courcelles et Payn, et d'une épée d'argent à M. Debure. La remise des épées a lieu solennellement à la Préfecture, le 13 novembre, sous la présidence de M. Rœderer, préfet de l'Aube. Procès verbal est dressé. Dans ce document, qui a été imprimé, figure les noms de tous les citoyens qui se sont signalés par leur dévouement à cette désastreuse époque.

9 février 1815 – Mort de Charbonnet (Pierre Mathieu), recteur de l'Université de Paris. Né à Troyes, en 1733, Charbonnet avait par conséquent 82 ans.

12 mai 1815 – L'élite de la garde nationale de Nogent sur Seine se rend à Troyes, sur les ordres qu'elle reçoit de Napoléon. Les autorités municipales accompagnent les gardes nationaux jusqu'à Ponts sur Seine.

3 mai 1816 – Proclamation de M. Fadate de Saint Georges, à l'occasion de l'anniversaire de la rentrée de Louis XVIII à Paris. C'est un dithyrambe enthousiaste relativement au nouvel état de choses, et une appréciation passionnée et peu digne du gouvernement passé.

*Les Tablettes Historiques de Troyes  
depuis les temps anciens jusqu'à l'année 1855  
Par Amédée AUFUVRE*

*Jean SUINAT A.1399*

## BIBLIOTHÈQUE

*Toutes les revues sont consultables à notre local  
et peuvent être empruntées\*  
(Sauf le Roserot et le dictionnaire  
à consulter sur place)*

**\*Possibilité de photocopie d'un article 0,63 €  
la feuille + enveloppe timbrée pour le retour.**

## Votre attention !

La rubrique des Questions-réponses ne se nourrit qu'à l'aide de votre courrier mais aussi des recherches des bénévoles et de leur dévouement.

N'hésitez pas à l'alimenter mais pensez aussi qu'il n'est pas toujours facile de trouver ce qui vous a posé une énigme.

Soyez donc indulgents et si vous trouvez par vous-mêmes des réponses, n'oubliez pas de nous les faire connaître, elles peuvent aider les autres.

# GÉNÉALOGIE ASCENDANTE

## de Guy BAUDIN A. 1832

### Génération I

- 1-BAUDIN Odile ° 27.10.1960 Grenoble 38  
1-BAUDIN Hugues ° 21.02.1965 Fontenay aux Roses 92  
1-BAUDIN Olivier ° 22.04.1966 Fontenay aux Roses 92

### GÉNÉRATION II

- 2-BAUDIN Guy ° 27.05.1930 Torvilliers x 29.03.1958 La Rivière de Corps  
3-DEVANLAY Colette Lucette ° 19.12.1932 La Rivière de Corps

### Génération III

- 4 -BAUDIN Arthur ° 26.03.1905 Torvilliers y x 29.03.1929 y † 10.09.1974  
5-BERNAUDAT Marguerite ° 31.03.1908 Torvilliers y † 1.03.1994  
6- DEVANLAY Fernand Ildefonse ° 4 .02.1902 La Rivière de Corps x 3.09.1929 Géraudot † 30.10.1979 Troyes  
7- BAVOIS Césarine Lucile ° 27.07.1905 Géraudot † 1.04.1993 Troyes

### Génération IV

- 8-BAUDIN Arthur Maxime Alexandre ° 2.09.1877 Torvilliers y x 13.05.1900 y + 30.05.1960  
9-VALTON Elvina Joséphine ° 30.08.1880 Saint- Germain † 5.06.1974 Troyes  
10-BERNAUDAT Désiré Alphonse Elie ° 1.06.1881 Torvilliers y x 10.03.1906 + 17.07.1915 Flaucourt 60  
11-VINCENT Juliette Angèle ° 24.10.1885 Torvilliers y † 3.03.1960  
12-DEVANLAY Emile Ildefonse o 7.08.1865 Chaource x 18.11.1889 Les Bordes-Aumont † 12.01.1941 Ste Savine Sainte-Savine  
13-PERROT Mathilde Emma ° 30.06.1886 Les Bordes-Aumont † 16.03.1941 Sainte-Savine  
14-BAVOIS Octave ° 8.11.1864 Montceaux les Vaudes x ? † ca 1936 Géraudot  
15-CHAUSSIN Marie Emilie ° 8.06.1869 Mesnil Saint Père

### Génération V

- 16-BAUDIN Cyrille Etienne Joseph ° 14.12.1837 Torvilliers x 17.06.1862 Messon † ?  
17-MIGNOT Amélie Reine ° 20.12.1843 Messon (Ervey) † 6.07.1909 Torvilliers  
18-VALTON Jean Augustin ° 21.03.1821 Torvilliers x 24.06.1864 Buchères (Courgerennes) † 20.08.1898 Saint-Germain (1x : Barrois Julie)  
19-BORGNE Joséphine ° 7.10.1841 Buchères + 5.12.1881 Saint-Germain  
20-BERNAUDAT Elie Théophile o 13.03.1854 Torvilliers x 11.06.1878 Fresnoy † 28.11.1905 Torvilliers  
21-PHILLIPON Marie Louise ° 12.03.1860 Villemeureuil † 1.09.1902 Torvilliers  
22-VINCENT Arsène Brice ° 8.01.1853 Torvilliers y x 2.07.1877 y † 8.09.1906.

- 23-BAUDIN Julie ° 13.05.1859 Torvilliers y † 26.12.1926  
24-DEVANLAY Jean Baptiste ° 13.01.1825 Montceaux les Vaudes x 30.10.1849 Les Bordes-Aumont + ?  
25-THALMARD Marguerite Eugénie ° 7.02.1830 Villemeureuil † ?  
26-PERROT Louis Modeste ° 21.03.1836 Saint-Thibault x 26.09.1865 Les Bordes-Aumont. y † 9.04.1903  
27-HAILLOT Victoire Adèle ° 27.06.1844 Les Bordes-Aumont y † ?  
28-BAVOIS Felix Nicolas ° 3.05.1829 Montceaux les Vaudes x 23.06.1858 Les Bordes-Aumont † 4.01.1916 Géraudot  
29-RAGUIN Césarine Marie Anne ° 18.07.1835 Les Bordes-Aumont † 10.10.1914 Géraudot  
30-CHAUSSIN Louis Armand ° 28.10.1846 Géraudot x 12.04.1869 Mesnil-Saint-Père † 7.02.1944 Géraudot  
31-BRAUX Savine Aline ° 29.01.1845 La Loge aux Chèvres

### Génération VI

- 32-BAUDIN Nicolas Auguste ° 23.10.1810 Torvilliers y x 27.01.1853 y † 22.12.1850  
33-CURIN Reine Julie ° 13.06.1812 Torvilliers y † 8.07.1854  
34- MIGNOT Arsène Alexis ° 29.11.1816 Messon y x 21.06.1841 y † 15.05.1903  
35-DAUPHIN Agathe Adeline ° ca 1818 Planty † 13.09.1869 Messon  
36-VALTON Jean-Pierre ° 31.01.1793 Torvilliers y x 26.06.1820. y † 30.01.1861 (2x Cadet Edmée)  
37- PIAT Marie-Jeanne ° 31.10. 1814 Torvilliers y † 16.06.1847  
38-BORGNE Jean-Baptiste ° 7.04.1812 Bréviandes y x 15.12.1836 † 16.08.1876 Buchères  
39- LACAILLE Virginie Noël Reine ° 25.12.1804 Mousse y † 21.03.1890 Buchères  
40-BERNAUDAT Louis Appolinaire ° 6.03.1829 Torvilliers y x 26.04.1853 y † 2.04.1902  
41-JACQUART Appoline Victorine ° 11.07.1830 Torvilliers y † 16.08.1876  
42-PHILLIPON Jean- Baptiste Eugène ° 13.06.1860 Roncenay x 15.10.1856 Fresnoy le Château y † 22.01.1901  
43-VIERDET Marie Marguerite Amandine ° 14.08.1838 Fresnoy le Château † ?  
44-VINCENT Pierre Brice ° 20.06.1822 Torvilliers y x 9.02.1852 y † 21.12.1861  
45- GOUBAULT Aline Victorine ° 16.10.1829 Torvilliers (2x Royer Joseph) y † 4.05.1907  
46-BAUDIN Jean Nicolas ° 12.12.1833 Torvilliers y x 25.02.1855 y † 23.04.1907  
47-GOUBAULT Clarisse Victorine ° 9.06.1831 Torvilliers y † 13.12.1906  
48-DEVANLAY Jean-Baptiste l'ainé ° 8.08.1801 Montceaux les Vaudes. y x 17.03.1823 y † 11.12.1831  
49-DEBURE Edmée Marie ° 14.5.1806 Montceaux les Vaudes y † 6.08.1841  
50-THALMARD Nicolas ° 6.10.1805.Courteranges x 26.02.1877 Les Bordes-Aumont y † 22.12.1877

51-**BLAISE** Marguerite ° 14.06.1806 Les Bordes-Aumont (Bray) y † 3.12.1881.  
 53- **PILLON** Aurélie ° 10.10.1801 Piney † ?  
 54-**HAILLOT** Pierre Toussaint ° 19.03.1799 Thennelières x 4.07.1837 Cormost † 5.02.1863 Les Bordes Aumont (Vireloup)  
 55-**BOURGOIN** Marie Anne Victoire ° 10.05.1799 Cormost † 20.10.1873 Les Bordes Aumont  
 56-**BAVOIS** Jean Nicolas ° 17.05.1803 Clerey x 10.03.1825 Montceaux les Vaudes y † 30.08.1860.  
 57-**DEROSIERES** Marie-Anne Antoinette ° 18.01.1806 Montceaux les Vaudes y 17.09.1846.  
 58-**RAGUIN** Francois jeune ° 26.04.1806 Les Bordes Aumont y x 20.10.1834 † ?  
 59-**DUPIN** Marie Anne ° 13.09.1810 Les Bordes-Aumont  
 60-**CHAUSSIN** René ° 10.03.1811 Géraudot St Victor (2x Braux Marie) y x 22.10.1841 y † 4.01.1882.  
 61-**DUVERT** Marie Anne ° ? + 8.04.1860 Mesnil-Saint-Père  
 62- **BRAUX** Pierre ° 23.12.1816 La Loge aux Chèvres y x 06.06.1841 † y ?  
 63-**DAUPHIN** Geneviève ° 3.03.1819 Lusigny † ? La Loges aux Chèvres

### Génération VII

64-**BAUDIN** Claude ° 18.03.1787 Torvilliers y x 24.04.1808 y † 8.02.1849.  
 65-**BERNARD** Marie Anne Sophie ° 13.09.1793 Torvilliers y † 4.04.1864  
 66-**CURIN** Jean Vincent ° 19.07.1782 Torvilliers y x 28.2.1802 y † 2.01.1836.  
 67-**MITHOUARD** Marie Victoire ° 31.07.1780 Fontvannes y † 25.03.1850 Torvilliers  
 68-**MIGNOT** Louis le jeune ° 20.01.1793 Messon y x 21.01.1816 (2x Caillot Jean Anathase) y † 7.05.1873  
 69-**BERLOT** Reine ° 27.02.1791 Messon y † 23.03.1886  
 70-**DAUPHIN** Antoine ° 24.01.1780 Marcilly le Hayer x 6.02.1815 Planty † 25.02.1868 Messon  
 71-**VINCENT** Agathe ° 25.11.1784 Planty + 13.11.1869 Messon (Ervey)  
 72-**VALTON** Edme Jean ° 18.10.1752 Troyes (St-Jean) y x 12.10.1784 (St-Gilles) † 7.09.1804 Saint-André (Viélines)  
 73-**CARRE** Madeleine ° 18.08.1761 Torvilliers y † 23.08.1808  
 74-**PIAT** Edme ° 2.02.1768 Prugny x 28.10.1787 Torvilliers y † 30.06.1843.  
 75-**LASNIER** Marie-Jeanne ° 16.03.1761 Torvilliers y † 9.02.1826.  
 76-**BORGNE** Jean ° 27.02.1774 Saint-Julien x 15.01.1806 Bréviandes y † 15.09.1841  
 77- **HUOT** Marie Reine ° 30.03.1777 Saint-Julien † 18.02.1820 Bréviandes (Villepart)  
 78-**LACAILLE** Alexandre Camille ° 13.09.1765 Moussey (Villemeureuil) x ? † 16.06.1853 Villemeureuil  
 79-**MARCHAND** Marie-Jeanne Noëlle ° 26.12.1815 Torvilliers † 25.08.1815 Biernes (Villemeureuil)  
 80-**BERNAUDAT** Jean-Baptiste ° 27.09.1797 Montgueux x 26.06.1826 Torvilliers y † 29.07.1859  
 81-**PIAT** Marie-Jeanne ° 19.05.1799 Torvilliers † 7.07.1883 Sainte-Savine  
 82-**JACQUART** Jean-Baptiste le jeune ° 21.08.1795 Torvilliers y x 25.01.1820 y † 3.05.1874  
 83-**MARCHAND** Angélique Charlotte ° 21.12.1799 Tor-

villiers y † 17.02.1866  
 84-**PHILLIPON** Jean-Baptiste ° 4.10.1800 Verrières 2x 28.04.1829.Rouilly Saint-Loup (1x Brunet Brigitte) † 16.01.1873 Roncenay  
 85-**DAMOISEAU** Marie Angélique ° 21.11.1804 Rouilly-St-Loup † ?  
 86-**VIERDET** Edme ° 2.02.1799 Montreuil sur Barse x 26.04.1830 Laubressel † 11.09.1853 Fresnoy le Château  
 87-**CADET** Marguerite ° 19.04.1807 Laubressel  
 88-**VINCENT** Jean-Pierre ° 21.01.1774 Torvilliers x Montgueux † 31.01.1828 Torvilliers  
 89-**GAUTHIER** Geneviève ° 3.01.1784 Montgueux † 11.06.1863 Torvilliers  
 90-**GOUBAULT** Pierre Louis ° 15.03.1804 Sainte-Savine x 30.11.1828 Torvilliers y † 14.12.1883  
 91-**MARCHAND** Anne Victoire ° 9.08.1798 Torvilliers y † 7.07.1863  
 92 =32 **BAUDIN** Nicolas Auguste  
 93 =33 **CURIN** Reine  
 94 =90 **GOUBAULT** Pierre Louis  
 95 =91 **MARCHAND** Anne Victoire  
 96-**DEVANLAY** Claude Nicolas ° 20.9.1777 Montceaux les Vaudes x 21.10.1790 Saint Jean de Bonneval † 5.05.1847 Montceaux les Vaudes  
 97-**DEROSIERES** Marie ° 24.04.1777 Montceaux les Vaudes. y † 13.09.1846  
 98-**DEBURE** Denis ° 9.10.1765 Rumilly les Vaudes y x 12.01.1795 † 28.04.1844 Montceaux les Vaudes  
 99-**VAUDEY** Marie ° 29.03.1760 Montceaux les Vaudes y † 20.05.1821  
 100-**THALMARD** Laurent IV ° 30.07.1777 Bouilly x 1.02.1801 Courteranges † 21.11.1819 Bouilly  
 101-**DAMOISEAU** Catherine ° 6.05.1776 Courteranges  
 102-**BLAISE** Jacques Louis ° 10.05.1780 Troyes Saint Nizier x 21.08.1805 Les Bordes-Aumont (2x Fournay Thérèse) y † 19.01.1857  
 103-**BAUDOIN** Marguerite ° 28.02.1779 Isle-Aumont † 20.02.1848 Les Bordes-Aumont  
 104-**PERROT** Thibault ° 5.08.1768 Saint Thibault x 16.01.1792 Isle Aumont † 1.08.1836 St Thibault  
 105-**BERTHELIN** Marie-Anne ° 19.08.1767 Isle Aumont † 21.09.1824 Saint Thibault  
 106-**PILLON** Philippe Gabriel René ° 30.03.1773 Villevoque y x 8.01.1798 † 26.01.1816 Troyes  
 107-**LUCAT** Aimable ° 6.05.1771 Piney † 25.06.1807 Beurville 52  
 108-**HAILLOT** Pierre le jeune ° 28.04.1762 Isle Aumont x 30.10.1797 Thennelières † 27.12.1825 Les Bordes Aumont  
 109-**LEBON** Jeanne ° 5.11.1775 Montreuil sur Bars † 26.40.1848 Les Bordes Aumont  
 110-**BOURGOIN** Jean le jeune ° 4.04.1764 Isle Aumont y x 23.10.1792 † 20.11.1849 Cormost  
 111-**RUINET** Marie ° ca 1766 † 29.09.1820 Cormost  
 112-**BAVOIS (OYE)** Nicolas ° 31.12.1760 Les Granges x 7.01.1794 Clerey † 7.06.1825 Montceaux les Vaudes  
 113-**MASSON** Jeanne ° 15.04.1764 Montceaux les Vaudes y † 27.09.1839  
 114-**DEROSIERES** Nicolas ° 27.03.1780 Montceaux les Vaudes x 9.11.1798 Saint Jean de Bonneval † 28.01.1858 Montceaux les Vaudes

115-**GIGNON** Emée ° 24.01.1772 Montceaux les Vaudes y † 15.01.1844  
 116-**RAGUIN** François l'ainé + 24.12.1776 Isle Aumont x 12.04.1794 Les Bordes-Aumont y † 30.05.1870  
 117-**HAM** Marguerite ° 13.02.1776 Isle-Aumont † 5.01.1815 Les Bordes Aumont  
 118-**DUPIN** Jean-Baptiste ° 23.05.1785 Les Bordes-Aumont (Bray) y x 23.10.1809 y † 22.02.1874  
 119-**BRUNOT** Louise ° 9.02.1784 Les Bordes-Aumont y † 9.01.1866  
 120-**CHAUSSIN** François ° 1.10.1780 Géraudot y x 19.01.1807 † ?  
 121-**RICHARD** Marie Catherine ° 15.04.1774 Rouilly-Sacey (2x Grandnom Claude) † 12.05.1844 Géraudot  
 122-**DUVERT** Edme ° 28.09.1786 Lusigny x 17.10.1815 Mesmil- St-Père † ?  
 123-**MOGUET** Marie-Jeanne Catherine ° 26.08.178 Mesnil-Saint Père † ?  
 124-**BRAUX** François ° 8.02.1787 La Loge aux Chèvres y x 7.11.1809 y † 30.12.1845  
 125-**JORRY** Elisabeth Nicole ° 5.12.1784 La Loge aux Chèvres y † 29.04.1837  
 126-**DAUPHIN** Claude ° 2.02.1785 Fresnoy le Château y x 10.02.1832 † 17.02.1863 Lusigny sur Barse  
 127-**VIARDET** Marie Anne ° 10.02.1780.Fresnoy le Château † 19.11.1876 Lusigny

### Génération VIII

128- **BAUDIN** Nicolas jeune ° 10.9.1759 Torvilliers y x 3.06.1783 y † 13.07.1818  
 129-**THOYER** Reine Edmée ° 29.08.1755 Villy le Maréchal † 24.09.1813 Torvilliers  
 130-**BERNARD** Bernard ° 16.12.1740 Quentin le Vergers 51 x 12.10.1768 Torvilliers y † 9.10.1807  
 131 **MICHON** Marie Jeanne ° 20.09.1744 Torvilliers y † 16.03.1822.  
 132-**CURIN** Paul Quentin ° 1.11.1756 Torvilliers x 15.10.1781 Sainte-Savine † 29.09.1789 Torvilliers  
 133-**GILBERT** Charlotte ° 15.10.1756 Sainte-Savine † 3.10.1804 Torvilliers  
 134-**MITHOUARD** Denis ° 7.07.1737 Torvilliers 2x 15.11.1779 Fontvannes ( 1x Souillard Marguerite) † 8.01.1818 Torvilliers  
 135-**CHOMINOT** Marie ° 4.04.1753 Fontvannes † 28.09.1806 Torvilliers  
 136-**MIGNOT** Louis II le cadet ° 2.03.1768 Messon y x 29.04.1794 y † 24.06.1850  
 137 **CREVOT** Marie Madeleine ° 23.02.1772 Laines- aux-Bois † 26.06.1843 Messon  
 138-**BERLOT** Edme le jeune ° 13.01.1759 Messon y x 27.10.1788 y † 7.05.1830  
 139-**LASNERET** Edmée ° 11.02.1757 Messon y † 10.11.1811  
 140- **DAUPHIN** Georges ° 17.06.1741 Marcilly le-Hayer x 5.11.1765 Courgenay 89 † 23.03.1807 Villadin  
**PELLERIN** Elisabeth ° ? † 27.09.1798 Marcilly le Hayer  
 142-**VINCENT-PETIT** Charles ° 31.07.1751 Planty x 27.11.1781 Messon † 23.10.1841 Planty  
 143- **VINCENT** Agathe l'ainée ° 13.03.1759 Planty y † 18.10.1814

144- **VALTON** Nicolas Michel ° 29.09.1716 Troyes Saint-Jean y x St Gilles 15.02.1751 y † St Nicolas 22.02.1772  
 145- **NAUDIN** Marie-Anne ° 5.12.1719 Troyes Saint Gilles  
 146-**CARRE** Etienne ° 23.10.1731 Torvilliers y x 24.11.1755  
 147-**LECORCHE** Marie ° 21.08.1724 Torvilliers  
 148-**PIAT** Nicolas ° ca1721 x 25.01 1751 Vauchassis y † 4.08.1826  
 149-**MICHON** Anne ° 29.12.1723 Vauchassis y † 7.01.1775 Vauchassis  
 150-**LASNIER** Jean ° 22.03.1714 Torvilliers y x 9.02.1750  
 151-**CAILLOT** Marie Geneviève ° 1.01.1721 Torvilliers y † 11.02.1791.  
 152- **BORGNE** Edme ° 27.04.1747 Saint Julien les Villas y x 2.05.1768 † 8.12.1817 Bréviandes  
 153-**BERGER** Marguerite ° 5.10.1745 Saint Julien les Villas  
 154- **HUOT** Claude ° 21.01.1742 Saint-Julien les Villas y x 9.06.1766 † 1.04.1819 Bréviandes  
 155 **BORGNE** Anne ° 2.02.1740.Saint-Julien les Villas (2x Abiles Francois) † 15.11.1809 Bréviandes  
 156-**LACAILLE** Pierre ° 13.11.1715 Moussey x 02.07.1745 Villy le Maréchal  
 157-**COLLET** Edmée ° 18.09.1724 Villy le Maréchal † 24.12.1793 Moussey  
 158-**MARCHAND** Edme ° 16.08.1735 Torvillier y x 14.11.1787 y x 22.08.1769  
 159-**JACQUARD** Marie-Jeanne ° 19.06.1741 Torvilliers y † 17.09.1778  
 160-**BERNAUDAT** Edme le jeune ° 29.03.1766 Montgueux y x 11.12.1800 Macey, y † 14.01.1816  
 161-**BERGERAT** Edmée ° 16.05.1772 Macey † 28.01.1818  
 162= 74 **PIAT** Edme  
 163= 75 **LASNIER** Marie Jeanne  
 164-**JACQUARD** Jean-Baptiste l'ainé ° 29.04.1765 Torvilliers y x 29.04.1793 y † 29.11.1836  
 165-**LEGENDRE** Marie-Madeleine ° 23.08.1765 Torvilliers † ? Bercenay en Othe  
 166-**MARCHAND** Charles Marie ° 9.06.1775 Torvilliers y x 17.05.1794 y † 3.10.1803  
 167-**GILLIER** Marie Marguerite ° 03.09.1772 Torvilliers (2x Dauphin Edmée) y x 18.03.1830  
 168-**PHILLIPON** Jean ° 08.07.1777 Verrières x 29.01.1799 Isle Aumont † 31.06.1844 Roncenay  
 169-**DERREY** Elisabeth ° 04.12.1780 Rouilly Saint-Loup † 23.05.1871 Roncenay  
 170-**DAMOISEAU** Nicolas Jacob ° 01.01.1799 Rouilly Saint-Loup y x 26.04.1796 y † 30.04.1842  
 171-**DERREZ** Marie Thérèse Angélique ° 26.03.178 Rouilly Saint-Loup y † 17.02.1865  
 172-**VIARDET-VIERDET** Edme l'ainé ° 6.07.1777 Fresnoy le Château y x 27.02.1797 y † 24.03.1814  
 173-**GOUBAULT** Marie Anne ° ca 1780 17.04.1814 Fresnoy le Château  
 174-**CADET** Claude ° 10.06.1768 Laubressel x 26.01.1799 Thennelières † 8.12.1831 Laubressel  
 175-**HOUZELOT** Marie Anne ° 31.3.1778 Saint-Parres aux Tertres † ?  
 176- **VINCENT** Pierre ° 13.12.1737 Maraye en Othe x 20.11.1769 Torvilliers † ?  
 177-**CURIN** Edmée ° 11.07.1745 Torvilliers  
 178-**GAUTHIER** Antoine Bernard ° ca 1753 x 2.07.1781



Maraye † 2.03.1832 Montgueux  
 179-**MICHEL** Marie Geneviève ° 6.09.1761 Maraye †  
 1.01.186 Montgueux  
 180- **GOUBAULT** Pierre ° 15.03.1762 Torvilliers y x  
 26.01.1794 y † 10.05.1832  
 181- **PRIEUR** Anne Thérèse ° 18.02.1768 Torvilliers  
 182-**MARCHAND** André ° 30.05.1762 Torvilliers y x  
 30.04.1792 y † 15.05.1867  
 183 **FESSARD** Marie-Jeanne ° 30.04.1766 Torvilliers y †  
 21.01.1802  
 184= 64 **BAUDIN** Claude  
 185= 65 **BERNARD** Marie Anne Sophie  
 186= 66 **CURIN** Jean Vincent  
 187= 67 **MITHOUARD** Marie Victoire  
 188=180 **GOUBAULT** Pierre  
 189=181 **PRIEUR** Anne Thérèse  
 190=182 **MARCHAND** André  
 191=183 **FESSARD** Marie Jeanne  
 192-**DEVANLAY** Claude ° 02.06.1751 Montceaux les  
 Vaudes y x 17.01.1794 (2x Derozière Louise) y †  
 24.10.1829.  
 193 **DOREY** Marie  
 194-**DEROSIERES** Nicolas jeune ° 9.05.1723 Mont-  
 ceaux les Vaudes 2x ? (1x Doussot Edmée) † 09.10.1798  
 Montceaux les Vaudes  
 195-**PATROIS** Catherine ° ca 1725 Montceaux les Vaudes  
 y † 30.01.1795  
 196-**DEBURE** Jean jeune ° 1.02.1733 Rumilly les Vaudes  
 y x 19.09.1758 † ?  
 197-**GOUBAULT** Edmée ° 7.12.1732 Rumilly les Vaudes  
 y † 3.07.1798  
 198-**VAUDEY** Edme ° ca 1715 x 20.06.1746 Troyes Saint  
 Rémy † 29.03.1789 Montceaux les Vaudes  
 199-**CHAPPELAIN** Louise ° 16.10.1722 Vaudes †  
 12.11.1778 Montceaux les Vaudes  
 200-**THALMARD** Laurent III ° 21.11.1733 Bouilly y 2x  
 13.07.1767 (1x Blanc Jeanne) y †  
 201-**GUIGNON** Anne ° ? † 11.03.1781. Bouilly  
 202-**DAMOISEAU** Jean-Jacques ° 5.08.1742 Ruvigny x  
 8.05.1769 Montaulin † 20.06.1777 Courteranges  
 203-**MACHY** Nicole ° 4.04.1746 Montaulin † 30.08.1804  
 Courteranges  
 204-**BLAISE** Germain ° 9.03.1739 Torvilliers y x  
 25.08.1766 (2x Jaillant Jeanne 3x Massey Marie) y † ?  
 205-**CLEMENT** Edmée ° 23.05.1743 Troyes Saint-  
 Nicolas † ? Torvilliers  
 206-**BAUDOIN** Nicolas ° 22.01.1747 Isle-Aumont y x  
 2.03.1778 † ?  
 207-**RAVINET** Edmée ° 7.02.1746 Villy le Maréchal †  
 21.03.1807 Les Bordes-Aumont  
 208-**PERROT** Valentin ° 12.05.1736 Lantages (1x Lorey  
 Marguerite) 2x 3.09.1767 Saint-Thibault y † 22.06.1784  
 209-**BOURGOIN** Marie ° 10.07.1729 Saint-Thibault y †  
 6.08.1768  
 210-**BERTHELIN** Pierre ° 08.09.1746 Isle-Aumont y x  
 29.08.1766 y † 21.03.1785  
 211- **COLLIN** Marie ° 30.01.1741 Isle Aumont y †  
 19.01.1802  
 212-**PILLON** René ° 7.03.1733 Villevoque y x 15.06.1772  
 † 6.09.1801 Piney

213-**GALLEREY** Madeleine ° 27.03.1735 Piney y †  
 6.06.1807  
 214-**LUCAT** Charles ° 19.07.1730 Piney y x 15.02.1751  
 215-**FALMET** Aimée ° 27.06.1729 Piney y † 3.12.1796  
 216-**HAILLOT** Pierre l'ainé ° 8.08.1728 Isle-Aumont x  
 26.11.1759 Villy le Maréchal † 27.12.1805 Isle Aumont  
 217-**BRICARD** Marie-Anne ° 15.08.1738 Villy le Maréchal  
 † 11.07.1796 Montreuil sur Barse  
 218-**LEBON** Pierre ° 11.02.1748 Montreuil sur Barse y x  
 10.01.1774 y † 8.11.1815  
 219-**VILLAIN** Catherine ° ? † 19.04.1797 Montreuil sur  
 Barse  
 220-**BOURGOIN** Jean ainé ° ca 1728 x ? † 26.02.1781  
 Isle-Aumont  
 221-**DEROZIERES** Marie  
 222-**RUINET** Nicolas  
 223-**GILBERT** Marie  
 224-**BAVOIS** Pierre l'ancien ° 21.09.1713 Avreuil 2x  
 12.01.1752 La Loge Pomblin (1x Linottes) † 9.11.1772 Les  
 Granges  
 225-**PITTOIS** Marie ° 9.01.1724 La Loge Pomblin  
 (1x Meunier Ambroise) † 19.05.1765 Les Granges  
 226-**MASSON** Edme ° ? x 22.06.1761 Montceaux les  
 Vaudes  
 227 **VAILLOT** Marie ° 21.11.1733 Montceaux les Vaudes  
 y + 20.01.1809  
 228=194 **DEROZIERES** Nicolas  
 229=195 **PATROIS** Catherine  
 230 **GIGNON** Louis IV le jeune ° 14.05.1745 Isle-Aumont  
 x 19.01.1767 Montceaux les Vaudes † 5.10.1819 Isle Au-  
 mont  
 231-**IMBAULT** Marie ° 30.09.1742 Isle-Aumont †  
 26.06.1818 Montceaux les Vaudes  
 232 **RAGUIN** Nicolas ° ca 1752 x 5.02.1776 Isle Aumont  
 † 15.02.1830 Les Bordes Aumont  
 233-**de LA HALLE** Marie ° 9.09.1742 Isle Aumont †  
 16.08.1807 Les Bordes Aumont  
 234-**HAM** Nicolas Pierre ° 19.07.1745 Isle Aumont y x  
 24.11.1766 (2x Lemaire Anne) y † 23.07.1806  
 235-**DIJON** Anne ° 9.02.1745 Isle Aumont y † 18.07.1779  
 236-**DUPIN** Pierre ° ? x 27.11.1775 Isle-Aumont †  
 26.06.1794 les Bordes Aumont (Bray)  
 237-**CHAPPELAINE** Anne ° 29.09.1748 Isle Aumont  
 238-**BRUNOT** Jean ° ca 1748 x 27.11.1771 Isle Aumont  
 † 22.12.1824 Les Bordes Aumont  
 239-**MOREL** Jeanne ° 6.10.1769 Isle Aumont † 16.08.1806  
 Les Bordes Aumont  
 240-**CHAUSSIN** Hubert ° 13.02.1749 Laubressel  
 x 28.04.1777 Pont Sainte-Marie † 04.09.1831 Gérardot  
 241-**PLEY** Nicole ° 6.06.1755 Pont Sainte-Marie  
 † 1.03.1816 Gérardot  
 242-**RICHARD** Edme ° ca 1737 x 23.11.1767 Rouilly  
 Sacey y † 21.04.1798  
 243-**DEBAIRRE** Catherine ° ca 1737 † 24.05.1787 Rouilly  
 Sacey

A suivre...

# LES VIEUX MÉTIERS

Suite de la lettre « B »

suite du n° 66

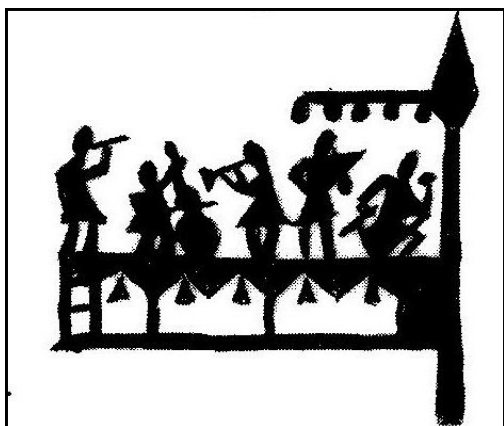

Balliste

**Baliseur** : 1° Ouvrier qui entretenait et gardait les balises et les chemins de halage. 2° Surveillant des balises en mer. 3° Préparateur des chenaux de navigation sur les fleuves et rivières.

**Balistraire** : 1° Soldat utilisant ou gardien d'une *baliste* (machine de guerre romaine). 2° Ouvrier fabriquant des *balistes* ou des arbalètes.

**Balla** : Colporteur, en Haute-Provence.

**Balladier** : Poète, compositeur de ballades.

**Ballerine** : Danseuse professionnelle.

**Ballier** : Marchand de balles de jeux.

**Balliste** : Propriétaire d'un bal populaire, itinérant.

**Ballonnier** : 1° Vendeur de beurre et œufs, dans le Maine. 2° Fabricant de ballons à jouer.

**Baloteux** : Marchand de blé, dans le Boulonnais.

**Baltéaire** : Fabricant ou gardien (à Rome) de ceinturons et baudriers.

**Balucheur** : Musicien animateur de bals populaires.

**Balzmeister** : Bourreau au 16<sup>ème</sup> siècle, en Suisse.

**Bambaneur, Banbanneur** : *Scieur de long Suisse* (ouvrier itinérant se déplaçant d'un chantier à un autre où il débitait sur place les poutres, les planches, pour construire chalets, étables, fenils ou mazots), utilisant la *bambane* (scie).

**Bambelottier, Bimbeloquier, Bimbelotier** : Fabricant ou marchand de *bimbelots* (poupées ou autres petits jouets d'enfants, puis petits objets curieux ou décoratifs).

**Bambocheur** : 1° Comédien ou marionnettiste faisant des spectacles de *bamboches* (grandes marionnettes). 2° Ouvrier d'une fabrique de tissu, chargé d'alimenter les bobines des métiers à tisser.

**Banastounie** : Vannier fabriquant des *banastes* ou *benastes* (grands paniers d'osier), en Provence.

**Bancherri** : Changeur génois sur les grandes foires au 12<sup>ème</sup> siècle.

**Banchier** : Percepteur de l'impôt du *banvin* (ou ban du vin) sur les vendanges.

**Bandagiste** : 1° Charron spécialisé dans la pose des cerclages de fer sur les roues en bois des charrettes et charriots. 2° Médecin réduisant les fractures ou autres, par bandage. A partir des statuts de 1756, les *bandagistes* devaient subir un examen pratique et théorique, et ne s'en tenir qu'à la pose de bandages. 3° Personne qui fabrique ou vend des *bandages* destinés à remédier à quelque infirmité.

**Bandeur** : 1° Ouvrier chargé de tendre un ressort. 2° *Aventurier* (coureur appartenant à une *bande*).

**Bandia** : Garde-champêtre.

**Bandier, Banvard** : Garde d'un territoire banal.

**Bandolier, Bandoulier** : 1° Contrebandier, brigand de grand chemin. 2° Archer portant un arc en bandoulière.

**Bandoulier** : Maréchal-ferrant au 18<sup>ème</sup> siècle.

**Banelier, Banellier, Banerier, Banerol, Baneryer** : Porteur de bannière.

**Banénier** : 1° Marchand ou apprêteur de peaux de moutons. 2° Marchand de souliers.

**Bangard, Banguart** : 1° Garde d'un *ban* ou d'un territoire. 2° Garde-forestier. 3° *Messier* (garde-champêtre).

**Bangert** : Garde-champêtre qui garde les vignes en Alsace.

**Banier, Bannier, Banisseur, Banisseur** : 1° *Heraut* (officier chargé de clamer les bans du seigneur). 2° Crieur public proclamant les bans. 3° Individu soumis à l'obligation d'user des établissements banaux. 4° Huissier de justice.

**Bannard, Banier, Bannier, Bandier** : *Messier* (garde-champêtre) veillant sur les récoltes de fruits de la campagne.

**Bannelier, Bannier** : 1° Voir Banelier. 2° *Boisselier* (vannier ou tonnelier). 3° Marchand de *banneaux* (corbeilles d'osier ou récipients en bois, paniers, baquets, cuves, servant à transporter et à mesurer des fruits, des légumes, des céréales et utilisés notamment pour les vendanges ou dans les salines).

**Bannière (chef de)** : Autrefois capitaine de quartier d'une ville.

**Banqueteur, Banqueteur** : Officier municipal qui contrôlait la fabrication des



Balzmeister

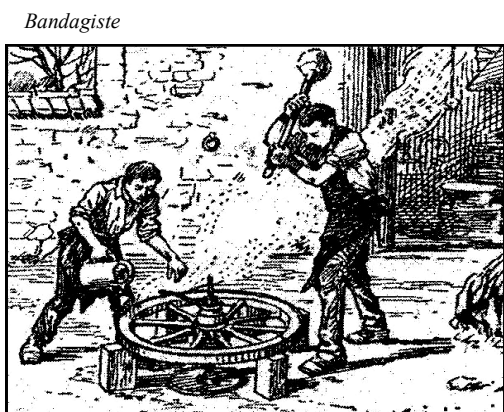

Bandagiste

draps, dans le Nord.

**Banvard** : Voir Bandier.

**Banquetier** : *Ouvrier ovaliste* (moulinier) qui prépare la soie ovalée destinée à la fabrication des bas, des tulles et des ouvrages de passementerie, au moyen d'un métier ayant la forme ovale.

**Banquier** : 1° Négociant qui se livrait au change des monnaies. 2° Directeur d'une entreprise qui fait le commerce de l'argent. 3° Marin *morutier* pêchant sur les grands bancs.

**Banquiste** : Artiste *circassien* (travaillant dans un cirque). Diminutif de saltin-banque.

**Banselier, Bansier, Bansteleur, Banstelier** : Fabricant de *banses* (grandes mannes carrées en osier, servant à transporter des marchandises).

**Banward** : 1° Garde du ban. 2° Garde-forestier. 3° *Messier* (garde-champêtre).

**Baque** : Vacher, en Gascogne.

**Baqueteur** : Ouvrier qui tirait les fils métalliques (fer, cuivre, argent, or) qui passaient à la filière, à l'aide de *baquettes* (sorte de tenailles).

**Baqueteur, Baquetier**: 1° *Boisselier* (cuvelier, tonnelier) fabricant des baquets, cuves, auges, baignoires, tonneaux, en bois. 2° Batelier, passeur, faisant traverser une rivière, sur un bac.

**Baracancier, Baraquancier, Bouracancier** : Tisserand fabricant du *baracan*, *bouracan* ou *camelot* (tissu grossier et velu, de laine très serrée mêlée de poils de chèvre, fabriqué du 16<sup>ème</sup> au 18<sup>ème</sup> siècle, principalement dans la Somme) qui servait à fabriquer des manteaux, des couvertures.

**Baraquier** : 1° Bûcheron vivant dans une baraque en forêt. 2° Forain travaillant dans une baraque démontable.

**Barasseur** : *Débardeur* (personne qui décharge le bois de dessus les bateaux ou de la rivière, pour le mettre sur le bord). Il peut *desbardeur* des *cotrets* (petits fagots composés de morceaux de bois courts et de médiocre grosseur) ou un train de bois flotté, amené par l'eau.

**Baratteur** : *Beurrier* (ouvrier de laiterie fabriquant le beurre) utilisant la *baratte*.

**Barazer** : voir Baratie (Bretagne).

**Barbacole** : *Magister* (ancienne appellation du maître d'école dans un village).

**Barbanchon** : Peigneur de chanvre, dans le Nivernais.

**Barbaricaire** : Ouvrier brodeur, peintre ou tapissier qui employait des fils d'or et de soie de diverses couleurs.

**Barbaud** : Commis préparant les repas, s'occupant des besoins matériels de ses collègues de travail sur les grands chantiers ou dans les carrières.

**Barbaudier** : 1° *Mégissier* (artisan qui travaille les peaux fines pour faire des gants, des bourses, etc et autrefois des parchemins). 2° Teinturier. 3° Brasseur, fabricant de la *barbaude* (bière ou cervoise). 4° Gardien de prison, portier, guichetier, qui fait la *barbotte* (fouille des détenus, en argot).

**Barbaudier de Castu** : Gardien d'hôpital.

**Barberot** : 1° Garçon barbier des forçats, chargé de raser ses camarades du bagne, faire un peu de chirurgie et des soins d'infirmerie. 2° Mauvais barbier.

**Barbier, Barbeor, Barber, Barbeteor, Barbeteur, Barbey, Barbez, Barbié, Barbieor, Barbieur** Personne qui taillait la barbe, les cheveux et pouvait aussi les vendre, ainsi que de la poudre, des savonnettes, des pommades, des senteurs. De plus, comme il possédait des outils tranchants, ce même rasoir pouvait servir pour faire les saignées et les petites interventions chirurgicales de l'époque. De ce fait, il est appelé *Chirurgien*.

**Barbier-Barbant** : Barbier travaillant sans faire de chirurgie qui, à partir de 1718, rejoignit la corporation des barbiers-baigneurs-étuvistes-perruquiers.

**Barbier-Chirurgien, Maître-Chirurgien** : Voir Barbier

**Barbière** : Femme pratiquant le métier de barbier ainsi que l'é-

Barazer



Barbier

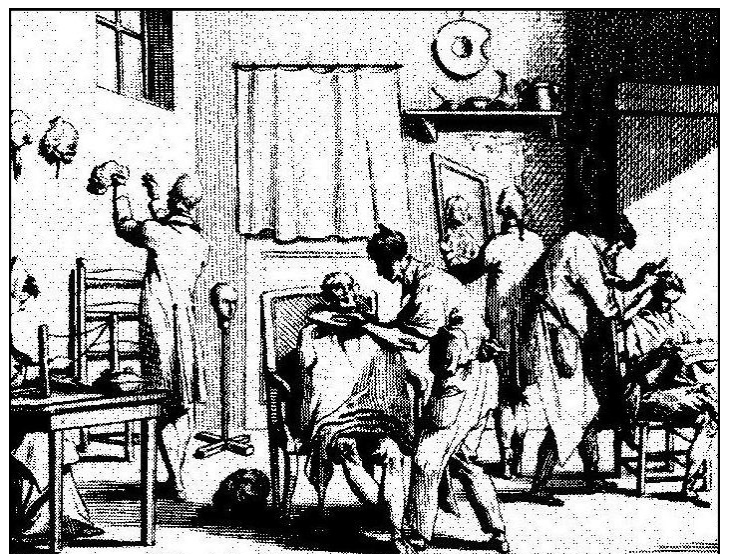

pilation des femmes.

**Barbiquet** : Jeune valet de ferme gardant les chèvres.

**Barbot** : Chef mécanicien dans la marine marchande.

**Barbouilleur** : Voir Badigeonneur.

**Barde** : Poète, conteur, en Bretagne.

**Bardeautier** : Voir Baisselier.

**Bardelier** : Voir Baisselier.

**Bardeur** : Ouvrier transportant les pierres sur un *bard* (sorte de grande civière, chariot ou machine sur rail), sur un chantier de construction.

**Bardou** : Jeune valet, dans le Perche.

**Bargaigneur, Barguigneur** : Marchand qui *barguigne* (marchande plus ou moins longuement) au 16<sup>ème</sup> siècle.

**Barier, Barrier** : 1° Gardien de barrières. 2° Employé qui percevait les droits de barrage. 3° Ouvrier qui, dans la fabrication des monnaies, tournait la barre du balancier qui sert à *monnoyer* les flancs d'or et d'argent.

**Barillar, Barrillard** : 1° Officier de galère responsable du vin et de l'eau. 2° Officier royal préposé à la conservation des vins en tonneaux ou barils.

**Barilleur, Barillier, Barlier** : 1° Officier de galère responsable du vin et de l'eau. 2° Un des noms médiévaux du *tonnelier* (fabricant ou marchand de tonneaux). 3° Fabricant de *barils* (petits fûts de bois précieux ornés de métal ou pierres). 4° Personne qui transporte des barils de vin. 5° Dans la marine, maître ou commis aux vivres. 6° Ramasseur de varech pour en faire de la soude, en Bretagne et en Normandie.

**Barioleux** : Employé d'octroi, dans l'Yonne.

**Barlaterius, Barleterius** : Tonnelier, au Moyen-âge, fabricant des *barlets* (petits tonneaux), dans le Lyonnais.

**Barletier** : Boisselier fabricant de *bennes* (panier ou baquet servant au transport des vendanges ou sorte de chariot employé dans les mines soit pour transporter le charbon à l'intérieur de la mine, soit pour servir à la montée et à la descente des ouvriers).

**Barlier** : Fabricant de *barles* (boutonniers en feston).

**Barocier, Barosseur, Barrossier, Barotier** : Charretier voiturier au 16<sup>ème</sup> siècle.

**Baroteur, Barotier** : Fabricant de *barreaux* (chaises, échelles, râtelier, clôtures...).

**Barotier** : Voir Barocier.

**Baroutier** : Charretier conduisant des tombereaux, dans les Flandres.

**Barquer** : Batelier-docker au Moyen-âge.

**Barquereur, Barquerot, Barquerotier, Barquier** : Bate-lier, passeur en barque.

**Barquier** : 1° Maître d'une *allège* (petite barque) faisant des allées et retours entre le port et les navires quand ceux-ci ne pouvaient accoster au quai pour le transbordement de leur chargement. 2° Marinier sur le canal du midi.

**Barracancier** : Voir Baracancier.

**Barrager** : Percepteur du *droit de barrage* (droit levé sur les bêtes de somme et sur les charriots, pour l'entretien du pavé et des grands chemins), qui se payait aux barrières.

**Barragiste** : *Eclusier* (employé chargé de l'entretien d'un barrage sur un cours d'eau, rivière ou canal d'irrigation, et de la manœuvre des vannes pour en régler le débit d'eau).

**Barralier, Barrillier, Barralayre** : 1° Fabricant et marchand de barils, tonnelets et tonneaux, dans le Languedoc. 2° Tavernier et marchand d'eau, en Provence.

**Barrasquie** : Résinier, en Gascogne.

**Barreux, Barreur de feu** : *Guérisseur* ayant le pouvoir de faire disparaître la douleur des brûlures et de hâter la cicat-

risation des grands brûlés.

**Barrié** : Huilier manœuvrant les bras du pressoir à olives, en Provence.

**Barrier** : Voir Barier.

**Barrillat, Barriquier** : Tonnelier fabricant des *futailles* (récipients de forme sphérique, généralement en bois, pouvant contenir du vin, du cidre, de l'eau-de-vie ou d'autres liquides).

**Barrossier** : Marchand de bois.

**Barrotier** : 1° Fabricant de poutres pour les ponts. 2° Personne qui charge les cales de navires.

**Barseresse** : Bonne d'enfant, berceuse.

**Bartelier** : Journalier, dans le Centre.

**Basanier, Basenier, Bazanier** : 1° Tanneur fabricant de la *basane* (peau de mouton tannée, destinée en particulier à la reliure). 2° Fabricant de souliers en *basane*.

**Baschoier, Baschonier, Baschouier, Basconier** : Voir Bachoier.

**Bas-courrier, Basse-courrier** : 1° Domestique affecté à la basse-cour d'un château. 2° Paysan qui vivait d'une basse-cour (au sens ancien du mot) c'est-à-dire de l'élevage de volailles, mais aussi de porcs, chèvres, moutons.

**Basculeur** : Armurier spécialisé dans une manufacture d'armes à feu.

**Basdestamier, Basestamier** : Voir Badestamien.

**Basèle** : Servante.

**Bas-licier, Bas-lissier, Basse-lissier** : Personne tissant des tapisseries de *basse-lice* (tissu faite de soie et de laine, quelquefois rehaussé d'or et d'argent, représentant des personnages, des animaux et des paysages, dont la chaîne est horizontale), à la différence du *haut-licier* qui fabrique des tapisseries à chaîne verticale). C'est la position du métier (horizontal et faisant le travail à l'envers)) qui en fait la différence.

**Bas-mercantier** : Petit marchand au 18<sup>ème</sup> siècle.

**Basenier** : 1° Tisserand spécialisé. 2° *Savetonnier, savetier* (réparateur de chaussures).

**Basnier** : Crieur public notamment pour clamer les bans.

**Bas-officier** : *Sous-officier* (maréchal des logis dans les compagnies de cavalerie et de dragons, et sergent dans celles d'infanterie).

**Basse** : Servante.

**Basse-contre** : Chanteur d'église ayant une voix de baryton.

**Basse-courrier** : 1° *Métayer* (agriculteur exploitant une terre avec les matériels et animaux du propriétaire et partageant de moitié avec lui, les fruits de son labeur). 2° Domestique chargé du soin de la basse-cour d'un château.

**Basseleur, Boisselier** : Fabricant ou marchand de *bois-seaux* (mesures à grain en bois d'un décalitre ou articles en bois tels que seaux, soufflets, tamis, etc).

**Basselier, Bassier** : Marchand de *basseaux* (cuveaux, paniers, baquets et cuves en bois).

**Basse-lissier** : voir Bas-licier.

**Basse-marche** : Ouvrier tapissier appelé ainsi car il appuyait sur une marche du métier à tisser, pour faire lever et descendre le fils de chaîne.

**Basses-œuvres (Maître des)** : Vidangeur.

**Bassibier** : Berger en second, dans le Languedoc.

**Bassicotier** : Ouvrier qui chargeait l'ardoise, la pierre, dans les *bassicots* (caisses de bois équipées d'une poulie qu'on fait glisser sur un fil tendu à la manière d'un téléphérique) pour l'extraire de la carrière.

**Bassier** : 1° Voir Basselier. 2° ou **Bassiste** : Musicien

jouant de la basse ou du violoncelle.

**Bastien, Bâtonnier, Bastonneur, Bastonnier** : 1° Ouvrier qui fait des sièges mobiles (fauteuils, chaises, tabourets...). 2° Portebannière d'une confrérie. 3° Garde dans une église, en Suisse. 4° Bedeau.

**Bastier** : Voir Baatier.

**Bastelier, Bathelier** : Voir Batelier.

**Bastilleur** : Gouverneur ou geôlier d'une prison d'état.

**Bastineur** : Chapelier préparant le *basti* (feutre fait à partir de poils de lapin) sur une forme en cône.

**Bastonneur, Bastonnier, Bâtonnier** : Voir Bastenier.

**Batandier, batandeir** : Maréchal-ferrant ou forgeron.

**Bateleur, Bateleur, Braguetin** : 1° Sonneur de cloches. 2° Saltimbanque faisant des tours d'adresse sur les places, pour amuser le public.

**Bateleur, Batelier, Barquereur, Barquerot** : Passeur d'eau, d'une rive à l'autre, à l'aide d'un bateau.

**Bateor** : *Batteur* (vanneur de blé).

**Batere** : Voir Batteur d'or.

**Bateur** : Ouvrier briquetier préparant la terre.

**Bâtier** : 1° Voir Baatier. 2° *Buronier* (berger habitant un buron, petite construction montagnarde où les bergers d'Auvergne s'abritent et font leurs fromages en été).

**Batifodeur** : Ouvrier maçon utilisant le *batifodage* (mélange de terre grasse et de bourre).

**Bâtinaire** : Faiseur de *bâts*, en Auvergne.

**Bât-l'âne** : Surnom du garçon meunier, en Bourgogne.

**Bâtonnier** : 1° Voir Bastonneur. 2° Avocat représentant sa profession.

**Bâtonniste** : Bateleur joueur de bâtons.

**Batousier** : Tisserand.

**Batreau** : Ouvrier *tuilier*.

**Battandier** : Ouvrier d'un moulin à battre le chanvre.

**Batte-lessive** : Lavandière.

**Batteur** : 1° Ouvrier qui *bat* certaines matières (les écrase, les pétrit, les pulvérise) telles que le plâtre, la soude, l'huile. 2° Ouvrier qui *bat* les métaux (les étire ou les amincit) tels l'étain, l'or. 3° Ouvrier relieur qui *bat* les livres. 4° Ouvrier qui *bat* les cocons des vers à soie pour les dévider. 5° Ouvrier qui *bat* des céréales au fléau, pour en faire sortir les grains. 6° Armurier spécialisé dans la découpe à la cisaille, de certaines pièces. 7° Rabatteur qui fait fuir le gibier vers le chasseur.

**Batteur d'airain** : Chaudronnier, dinandier.

**Batteur d'escuelle** : Potier d'étain, dinandier.

**Batteur d'écorces** : Employé de moulin, chargé de la pulvérisation des écorces de chêne, pour produire le tan, utilisé par les *mégisseries* (tanneries) pour le tannage des peaux.

**Batteur d'archal** : *Archalier* (ouvrier qui bat le laiton en feuilles minces, à coup de marteau).

**Batteur de cannes** : Ouvrier verrier chargé de nettoyer les *felles* (cannes) des verriers souffleurs.

**Batteur de cuivre** : *Poëlier, chaudronnier, dinandier* (ouvrier travaillant le cuivre pour faire des poêles, chaudrons, etc.).

**Batteur d'huile** : *Huilier* (meunier fabricant de l'huile).

**Batteur d'or et d'argent** : Fabricant de feuilles de métaux précieux, aussi minces que du papier, qui, après plusieurs manipulations, seront destinées à la décoration des cadres, tableaux, etc.

**Batteur en chanvre** : *Ferteur, Peigneur, Rouisseur, Telleur* (personne isolant les fibres textiles des tiges du lin ou du chanvre en les immergeant dans l'eau).

**Batteur en grange, Batteur de céréales, Batteux, Battou** (Morvan), **Battour** (Saintonge), **Battous** (Manche), **Batusairé** (Languedoc) : Ouvrier battant les gerbes de blé au fléau pour en faire sortir les grains.

**Batteur de terre** : Ouvrier *pipier* préparant la terre pour le moulage des pipes à fumer.



Le batelier

*Batteurs en grange*



**Batteux** : Voir Batteur en grange, en Picardie, en Normandie et dans l'est.

**Baucher, Baugeur** : Maçon construisant des maisons en *bauche*, *bauge* ou *pisé* (terre grasse et paille).

**Baucheron, Baucheton** : Bûcheron.

**Bauchier** : Maçon de maisons en terre, en Normandie.

**Baudelier** : Transporteur de bois à l'aide de baudets et d'ânes, en Picardie.

**Baudraier, Baudrier, Baudroier, Baudrouyeur, Baudroyer, Baudroyeur** : 1° *Corroyeur* (tanneur) qui *corroie* le cuir (l'assouplit par foulage et imprégnation de corps gras, après qu'il soit tanné), pour faire des courroies, ceintures, semelles ainsi que des harnois d'hommes ou de chevaux. 2° Fabricant de *baudriers* (bande de buffle, de cuir ou d'étoffe qui se porte en écharpe et qui sert à soutenir le sabre ou l'épée).

**Baudrucheur** : 1° Ouvrier *batteur d'or* qui réduit l'or en feuilles, en le mettant entre 2 peaux de *baudruches* (boyau de bœuf, de porc). 2° *Parcheminier* qui utilisait le même principe pour faire le parchemin.

**Bauer** : Paysan, en Alsace-Lorraine.

**Baugeur** : Voir Baucher.

**Baulande** : Danseuse.

**Baumier** : Herboriste qui ramassait des plantes pour les apothicaires.

**Bausse** : Maître chapelier.

**Bavelier** : Fabricant de *bavière* (pièce d'armures).

**Bavestonnier** : Boutonnier au 18<sup>ème</sup> siècle, en Provence.

**Bayettier** : Fabricant de *bayette* (flanelle grossière) dont les manufactures s'établirent à la fin du 18<sup>ème</sup> siècle, dans le midi de la France.

**Bayle** : Voir Baille.

**Bayonnier** : Voir Baïonnier.

**Bazanier, Bazannier, Bazennier** : Voir Basanier.

**Bazenne** : 1° Poissonnière, Mareyeuse. 2° Cabaretière.

**Beasce, Bease, Beasse** : Voir Baase.

**Béat** : Homme qui, sans avoir fait ses vœux, portait l'habit des religieux, était entretenu par le village, assistait le curé et servait d'instituteur.

**Bêcheur, Bescheur** : 1° Ouvrier qui utilise la bêche. 2° Ouvrier qui travaillait dans une tourbière, y découpait à l'aide d'une *bêche* à long fer ou *louchet* à aile, des pavés ou pains de tourbe, pour les exposer au soleil et les faire sécher, utilisés ensuite comme engrais ou pour le chauffage. 3° Ouvrier mineur.

**Bêcheur de mine** : Ouvrier employé dans les forges.

**Bêcheux** : Ouvrier extrayant l'argile destinée aux tuileries et briqueteries.

**Beck, Becker** : Boulanger (Alsace-Lorraine).

**Bedeau, Bedel, Bediel, Bidau, Bidaut, Bidel** : 1° *Bas officier d'église* (personne laïque chargée de précéder le clergé dans les cérémonies, de maintenir l'ordre dans une église, d'effectuer le service matériel). Voir *Baleinier*. 2° *Sergent de justice* (personne chargée d'arrêter les voleurs, d'effectuer les saisies, de faire des assignations, d'exécuter les décisions de justice). 3° Garde-champêtre. 4° Officier municipal subalterne. 5° Soldat de troupe légère. 6° Paysan armé. 7° Crieur public.

**Bédelier** : *Buronnier* (vacher) chargé des jeunes veaux, dans le Massif Central.

**Bedellet** : Sergent.

**Bégué, Béguier** : Officier public qui exécutait les mandements de justice, au Béarn.

**Behourdeur, Jouteur** : 1° Combattant courtois à cheval et à la lance. 2° Lutteur sur bateau, à l'aide d'une longue perche.

**Beillot** : Vendangeur, dans la Loire.

**Bélandrier** : Marinier qui conduisait une *bélandre* (bateau à voile et à fond plat pour rivières, canaux et rades, et avec un mat repliable pour passer sous les ponts).

**Beleger, Bleger** : Couvreur, carreleur (Alsace-Lorraine).

**Bélieur** : Ouvrier qui file la laine sur un métier nommé *bélier*, *beylier*.

**Béliste, Bélistrandier, Bélitre** : Mendiant, gueux au 16<sup>ème</sup> siècle.

**Bellec** : Prêtre (Bretagne).

**Belle-fille, Belle-dame** : Prostituée au 15<sup>ème</sup> et 16<sup>ème</sup> siècle.

**Belluaire** : 1° A Rome, esclave attaché aux animaux du cirque. 2° Combattant contre les bêtes féroces. 3° Dompteur ou soigneur de bêtes féroces dans une ménagerie.

**Bélusteur, Bluteur** : 1° *Talemelier*, ancêtre du boulanger, qui *blute* (tamise la farine pour la séparer du son ou d'autres substances broyées) avec un *blutteau* (instrument fait d'étamine blanche, de la forme d'une manche large). 2° Apprenti boulanger.

**Bénastier, Bénatier** : 1° Vannier qui fabriquait des *bénates* ou *benes* (paniers d'osier ou d'écorces de bouleau, employés dans les salines). 2° Ouvrier des salines qui transportait dans des *bénates*, les pains de sel pour les stocker.

**Bendenier** : Chef d'équipe d'ouvriers agricoles dans les grandes fermes des Flandres.

**Beneleur, Benelleur, Benneleur, Benellier, Benier, Benieur** : Charretier conduisant une *benne* (tombereau) ou travaillant avec une *benne*.

**Bénitier, Bénétiar, Benoistier** : Personne qui présente le goupillon à ceux qui entrent ou sortent, dans l'église.

**Bennier, Boisselier** : Voir Basseleur.

**Bénoistier** : Voir Bénitier.

**Béranguier** : Marchand de fromages et de fruits, en Normandie.

**Berbigier** : Berger.

**Bercere** : Chasseur à l'arc.

**Berceresse, Berceuse** : 1° Femme attachée au service d'un enfant en bas âge, pour le bercer. 2° Nourrice.

**Bercier** (Champagne), **Berchier, Berchon, Bersier** : Berger

**Berger, Berbigier, Berchier, Berchon** : 1° Gardien de moutons, de vaches, de cochons et de tous les animaux de la ferme, quand ils sont dans les pacages et pâtures. 2° Montagnard (Savoie).

**Bergerelle, Bergeronnette, Bergerotte** : Petite bergère.

**Bergeret, Bergerin, Bergeron, Bergerot, Bergier** : Petit berger.

**Berlandier** : 1° Fermier. 2° Tenancier des jeux de *brélan* ou *berlan* au 16<sup>ème</sup> siècle.

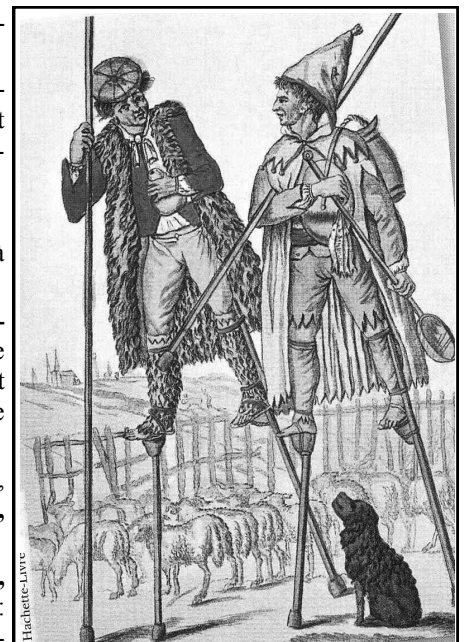

**Berlier** : Celui qui cultivait la *berle* ou *ache d'eau* (plante aquatique médicinale).

**Berlinguier** : Tisserand de *berlinge* (grosse étoffe en fil et en laine), en Bretagne.

**Berm, Berman** :

1° Valet. 2° Portefaix.

**Bermier** : Ouvrier qui tirait la *muire* (eau chargée de sel) dans les salines.

**Bernassier** : Boulanger faisant un pain de pauvre, en Aquitaine.

**Bernatier** : Vidangeur, dans les Flandres.

**Bernier** : 1° Autrefois valet de chiens. 2° Marchand de son.

**Berquier** : 1° Batelier. 2° Berger en Picardie. 3° Sorcier ou guérisseur.

**Berrichon** : Batelier sur les canaux du Berry.

**Bersarien** : Officier carolingien chasseur de loup et garde des forêts.

**Bersier** : Voir Berchier.

**Bertaire** : Vendangeur porteur de *berte* (hotte) dans le Massif Central.

**Beryder** : Receveur des tailles (impôts).

**Besacier** : Transporteur de marchandises à l'aide d'une *besace* ou *bissac* (sac ouvert par le milieu et fermé par les deux bouts, de sorte qu'il forme deux poches).

**Bescheclou** : Cloutier.

**Bescon, Beson, Besson** : 1° Ouvrier maçon ou terrassier. 2° Pionnier. 3° Celui qui bêche la terre. 4° Ouvrier affecté au curage des fossés de drainage, dans les marais de Saintonge, au 18<sup>ème</sup> siècle.

**Besocheur** : Ouvrier travaillant avec une *besoche* (sorte de pioche).

**Besoigneor** : Travailleur, ouvrier.

**Bessonnier** : Terrassier d'entretien des fossés et étangs, en Sologne.

**Beste** : Personne chargée de nourrir les bestiaux.

**Bertholleur** : Ouvrier qui traita les toiles par le procédé de *Berthollet* (célèbre chimiste qui appliqua le chlore au blanchiment des toiles).

**Beucher** : Ouvrier spécialisé dans la pose des *beuches* ou *tavaillons* (planchettes d'épicéa utilisées à partir du 18<sup>ème</sup> siècle, pour habiller les murs exposés à l'humidité et pour couvrir les toitures compliquées), en Franche-Comté.

**Beurgeaillon** : Berger dans le Morvan.

**Beurlot** : Petit-maître cordonnier.

**Beurrier** : 1° Autrefois épicier. 2° Aujourd'hui faiseur ou marchand de beurre, crémier.

**Beutié, Beutier** : *Bouvier* (personne chargée du soin des bœufs et de les dresser à subir le joug).

**Beuvetier** : 1° Au Moyen Age, *Buffetier*, *Buvetier* (marchand de vin au comptoir). 2° Vinaigrier (le vinaigre était appelé autrefois *vin de buffet*). 3° Tenancier du *buffet* (restaurant ou buvette de gare).

**Beylieur** : Ouvrier du textile filant à l'aide d'un *beylier* (métier donnant une première filature à la laine).

**Bezizi** : Rémouleur, dans la Creuse.

**Bezocheur** : Ouvrier travaillant dans les vignes.

**Bibelotier, Bimbeloquier, Bimbelotier, Bibloteur** : 1° Autrefois personne qui fabriquait ou vendait des *bimbelottes*, *bimbelots* (poupées et autres jouets d'enfants). 2° Aujourd'hui artisan ou marchand de bibelots.

**Bibiopège, Bibliopégiste** : *Relieur* (qui assemble et relie les feuilles d'un livre).

**Bibiopole** : Libraire, vendeur de livres.

**Bibliognoste** : Personne qui connaît les livres, leur valeur, leur histoire.

**Bibliopacte** : Personne qui classe les livres.

**Bibliopathe** : Ecclésiastique qui garde les actes des conciles, expédie lettres et diplômes, administre les biens d'un monastère.

**Bibliopégiste** : Voir Bibiopège.

**Bibliothécaire, Bibliotique** : 1° Gardien de la bible, puis des manuscrits et des livres, présent dans tous les monastères. 2° Administrateur d'une bibliothèque. 3° Ecrivain public.

**Bibloteur** : Voir Bibelotier.



Bibliothèque populaire 1875-1876

Entre orfèvrerie  
et bijouterie,  
la frontière  
est perméable.  
Ainsi, les plus célèbres  
bijoutiers  
du XVIII<sup>e</sup> siècle  
fabriquent  
des pièces d'orfèvrerie  
garnissant  
les robes de cour  
entre le décolleté  
et la taille.

Atelier d'orfèvres en 1576





Biffin : chiffonnier

**Bicayeur, Biscayeur** : Fabricant de peigne en corne.

**Bichonneur** : Ouvrier qui *bichonne* (travail sur les chapeaux à l'aide du fer et finit les calottes).

**Bicornot** : Surnom du *gendarme*, au temps du chapeau bicorne.

**Bidau, Bidaut, Bideau, Bidel** : Voir Bedeau.

**Bienneur** : Cureur de rivière.

**Biffin**: 1° Chiffonnier, ramasseur de détrit (argot), récupérateur de vieux objets : métaux, verre, peaux, os, etc ...

**Bigne** : Vacher en Haute-Bretagne.

**Bigre, Bigri, Briseur, Brixeur** : *Apicularii*, *maître des mouchettes* (agent forestier, ancêtre de l'apiculteur), spécialement chargé par le pouvoir royal, les seigneurs laïcs et ecclésiastiques, de ramasser les essaims d'abeilles sauvages et de les élever en *bigrerie* ou « *hostels à mouches* » (ruchers), au Moyen-âge et à la Renaissance.

**Bijoutier** : 1° *Gargotier* (personne qui récupérait, arrangeait et proposait à la vente, des restes de cuisine bourgeoise). 2° Créateur de bijoux, à partir de métaux précieux tels or, argent ou platine.

**Bijoutier en cuir, Bijoutier sur le genou** : Sobriquet de l'échoppier ou du cordonnier qui se servait de ses genoux comme d'un établi.

**Billardier** : 1° Fabricant de billards et autres tables de jeux. 2° Tenancier d'une salle de billard.

**Billeteur** : Matelot chargé de distribuer la paye à l'équipage.

**Billetier** : Commis des douanes qui délivrait des *billetes* (acquits) aux marchands, pour justifier du paiement des droits de sortie des marchandises embarquées pour l'étranger.

**Billeur** : Marinier chargé des manœuvres des bateaux pour passer sous les ponts.

**Billonneur, Billonneux** : 1° Personne qui *billonne* (fait un commerce illégal sur les monnaies). 2° Agent de change officiel de vieilles monnaies de *billon* (monnaies constituées d'alliages non précieux mais faisant le poids).

**Bimbeloquier, Bimbelotier** : Voir Bibelotier.

**Binaou** : Vacher en Haute-Bretagne.

**Bineur** : 1° *Hercheur* (mineur) qui poussait les wagonnets transportant le minerai. 2° Ouvrier agricole employé au sarclage, ou binage, des cultures et au démarrage des betteraves.

**Bingre** : Bourreau occasionnel, aide du bourreau, choisi par les bourreaux « dynastiques », pour répondre à l'abondance et de la diversité des châtiments, au sud de la Loire.

**Binotier** : Vannier fabricant des *binots* ou *bingots* (paniers à farine ou ruches tissés en paille tressée, à l'aide de liens faits de ronces fendues).

**Biquart, Biquier, Bisquier** : Gardien de biques ou chevrettes.

**Bironérius** : Ouvrier faisant des tarières, en Languedoc.

**Biscayeur, Bicayeur** : Ouvrier fabricant des objets en corne d'animal, en particulier des peignes, en la déroulant pour la transformer en matière plane.

**Bischoff** (Alsace), **Biscop** (Flandre) : Evêque.

**Bisettièrre, Bistièrre** : Dentellièrre faisant la *bisette* (au Moyen-âge, étroit réseau de fils d'or ou d'argent et précurseur d'une dentelle plus modeste, de fil de lin bise, très étroite).

**Biseur, Bisuer**: Médiocre teinturier en *petit ou faux teint* (travaillant avec des couleurs peu solides).

**Bisouart** : Colporteur qui tient son nom de l'étoffe rude et bise, dont il était vêtu, au 16<sup>ème</sup> siècle.

**Bisquet** : Gardien de biques, en Ille-et-Vilaine.

**Bistoquet** : Marchand de chèvres, dans le Poitou.

**Bistourneur** : Personne castrant les animaux.

**Bistraud** : Valet de ferme, dans le Poitou.

**Bistrotier** : Tenancier d'un bistrot, ou débit de vin et de boissons.

**Bitumier** : 1° Ouvrier qui emploie le bitume pour les routes. 2° Ouvrier photographe travaillant sur des plaques enduites de bitume de Jugée.

**Bizoire** : Voir Bisouart.



Bigri : ancêtre de l'apiculteur



**Blanchisseur de blonde** : Ouvrier en dentelle de soie écrue faite au fuseau.

**Blaatier, Bladier, Blaetier, Blaitier, Blandinier, Blastier, Blatier, Blatrier** : 1° Marchand de blés et de différentes sortes de grains. 2° Préposé à la halle aux blés.

**Blaier** : Surveillant des terres ensemencées en blé.

**Blancher, Blancheur, Blanchier** : 1° *Chamoiseur* (tanneur de petits cuirs en peau de mouton et de chèvre, avec l'alun et la chaux. Ce mot apparaît à la fin du 14<sup>ème</sup> siècle, en remplacement du mot *mégissier*. 2° Commis chargé de la vente de blanc dans les magasins de nouveautés.

**Blancheresse** : Blanchisseuse.

**Blanchisseur** : 1° Lavandier. 2° Teinturier dont le travail constituait à enlever aux toiles de chanvre et de lin, leur couleur rousse d'origine, à l'aide de plantes, de terre argileuse, de lessive, de savon et de produits alcalins. 3° *Ferblantier* (chaudronnier en fer blanc). 4° Peintre en bâtiments, spécialiste du blanchiment des maisons à la chaux. 5° Plâtrier. 6° Bûcheron préparant les grumes, au carré. 7° Equarisseur, dans le Poitou.

**Blanchisseur de cire, Cirier, Cierger** : 1° Fabricant ou marchand de cierges, chandelles et autres bougies. 2° Officier de chancellerie qui fournissait la cire à sceller. 3° Artiste qui travaille la cire.

**Blanchisseur d'église** : Au 18<sup>ème</sup> siècle, ouvrier qui blanchissait les murs des églises et des édifices publics, à l'aide de lait de chaux et de blanc à colle, la mode venant d'Italie.

**Blanchisseur de fin** : Ouvrier qui ne blanchissait que le linge fin tel que chemises, mouchoirs, etc.

**Blanchisseur sur le pré** : Blanchisseur exposant le linge, généralement le lin ou le chanvre, sur le sol à l'extérieur, pour le blanchir.

**Blanchisseuse, Lavandière** : Ouvrière lavant, blanchissant et repassant principalement le linge blanc.

**Blanchoevrier, Blanchouvrier, Blanchot** : Taillandier ou marchand de gros outils tranchants *blanchis* (nettoyés) à la meule tels que serpes, houes, etc, utilisés par différents artisans, entre autres le tonnelier. On appelait autrefois ces outils, des *œuvres blanches*.

**Blanconnier, Blanquier, Blantier** : *Mégissier* qui *mégit* (prépare les peaux en les tannant à l'aide de cendre et d'alun).

**Blandinier** : Voir Blaazier.

**Blanque** : Journalier agricole, dans le nord.

**Blanquereur** : Blanchisseur.

**Blanquette** : Lavandière.

**Blanquier, Blantier** : 1° Voir Blanconnier. 2° Ouvrier qui fabriquait des mouvements d'horlogerie ébauchés.

**Blasonier, Blasonneur** : 1° Ouvrier en blasons pour les harnais et les selles. 2° Peintre d'armoiries et blasons sur différents supports tels selles, meubles, etc. 3° Celui qui déchiffre et explique les armoiries. 4° *Blasonnier-cuireur* (ouvrier posant le cuir sur les ossatures des arçons et des selles et y peignant le blason de leur propriétaire).

**Blasonnaire** : Ancien mot pour Généalogiste.

**Blasonnier** : Voir Blasonier.

**Blastier, Blatier, Blatrier** : Voir Bladier.

**Blatte** : Séminariste (péjoratif).

**Blauncheour** : Blanchisseur.

**Blavier** : 1° Voir Bladier. 2° Ouvrier agricole embauché pour l'*emblavure* (semailles).

**Blayer** : *Messier* (garde-champêtre).

**Blazennie, Blazonier** : Voir Blasonier.

**Bleger** : Voir Beleger.

**Bleueur** : Ouvrier de fabrique d'aiguilles qui donnait le poli bleuâtre à la partie près de la pointe.

**Blondeuse, Blondière, Blondineuse** : Dentellière spécialisée qui fabriquait de la *blonde* (dentelle faite au fuseau avec de la soie écrue).

**Blondier** : Marchand de *blonde* (dentelle faite au fuseau avec de la soie écrue).

**Blondinier** : Passementier fabricant de *blonde* (dentelle faite au fuseau avec de la soie écrue).



Blanchisseuse de linge fin en lin



Blanchisseuse : lavandière

«... Parmi les Artisanes, nous avons choisi par préférence la blanchisseuse, elle est représentée... portant une hotte chargée de linge et le batoir à la main. Les blanchisseuses sont presque les seules qui se réunissent et forment à Paris une espèce de communauté. Elles élisent une reine et lui donnent un escuyer...»  
(extrait de Le Maçon et la blanchisseuse, sur la gravure de Dupin Le Jeune).

**Blouquier** : Ancien nom des fabricants de *blouques* (boucles).

**Bluteur** : Voir Bêluteur.

**Boatier** : Ancêtre du *boucher*, dans le midi.

**Bobelin, Bobelineur, Boblineur** : Savetier fabricant des *bobelins, bobelines* (chaussures grossières à forte semelle cloutée portée par les paysans du Moyen-âge au 17<sup>ème</sup> siècle).

**Bobineur** : Ouvrier qui, dans les manufactures de laine, dévide sur des *rochets* (bobines), le fil destiné à former la chaîne des étoffes.

**Bobineuse** : Ouvrière mettant en bobines le fil produit par les fileuses, à destination du tisserand.

**Bobinier** : Surnom du vendeur de grand magasin au rayon mercerie.

**Bocardeur, Bocardier, Boqueur** : 1° Carrier qui *bocarde* (broie) le minerai ou toute autre matière. 2° Ouvrier de forge qui débarrasse le minerai de leur *gangue* (minerai sans valeur qui l'entoure), en le concassant, pour en obtenir une poudre fine avant de la fondre.

**Bocetier** : *Boisselier* (fabricant de récipients).

**Boch** : Manœuvre de maçon, en Provence.

**Bocharri** : Ancêtre du boucher au Moyen âge, vendant des viandes de basse qualité, dans le Midi.

**Bocheron, Bochillon, Boquillon, Boquion** : Bûcheron.

**Bochier** : 1° Bourreau. 2° Bûcheron.

**Bochillon** : Bûcheron.

**Boclier** : Fabricant de boucles.

**Bocqueteur** : Ouvrier fabriquant des *bocquets* (fers de pique).

**Boqueur, Bocardeur, Boqueur** : 1° *Fondeur* (ouvrier qui concasse et raffine les métaux). 2° Fabricant d'objets en métal fondu (caractères d'imprimerie, canons, cloches, statues, sceaux). 3° Ouvrier des hauts fourneaux qui dirige la fonte en fusion pour la couler en *gueuse* (dans le sable au sortir du four) ou en *saumon* (lingot de métal). 4° Marchand de fonte.

**Bocquier, Boquetier** : 1° Ouvrier fabricant des *sabots* (chaussures en bois d'une seule pièce). 2° Marchand de sabots.

**Boquillon** : Bûcheron ou tailleur de haies, dans le Nord.

**Bodinier, Boudinier** : Fabricant et vendeur de boudin.

**Boegneur** : Fabricant d'arcs (Alsace-Lorraine).

**Boele** : Marchand de boîtes, de cornes, cornets, divers objets de quincaillerie.

**Boêlier** : Marchand de *Boêle* (entrailles d'animaux), tripier.

**Boesselier** : Boisselier.

**Boétier, Boisetier, Boîtier, Boistier** : 1° *Boisselier* (fabricant de vaisselle en bois). 2° Bûcheron. 3° Serrurier spécialiste du cuivre. 4° Ferblantier, soudeur des boîtes dans les conserveries.

**Bœuf** : 1° Cordonnier en second. 2° Ouvrier tailleur.

**Boeuquier** : Bouvier chargé du soin de ses bœufs.

**Boeutier** : 1° *Galvacher* (valet de ferme dans le Morvan, chargé de conduire les bœufs pour les charrois et les labours). 2° Voiturier qui se louait avec ses bœufs notamment pour transporter le bois.

**Boguiet, Bouquier** : Vendeur de châtaignes.

**Boherdeor** : Jouteur à la lance.

**Bohler** : Employé d'un couvent (Alsace-Lorraine).

**Boiasse** : Voir Baasse.

**Boichier, Boissier** : Personne qui travaillait le bois.

Sources :

[http://fr.geneawiki.com/index.php/Lexique\\_des\\_m%C3%A9tiers\\_anciens\\_-\\_lettre\\_B](http://fr.geneawiki.com/index.php/Lexique_des_m%C3%A9tiers_anciens_-_lettre_B)

<http://metiers.free.fr/mdicoa.html>

<http://www.antan.info/>

*Dictionnaire des vieux métiers de Paul Raymond*

*Généalogistes ! Ethnographes ! Votre dictionnaire d'Alain NEMO*

*Lexiques des métiers d'autrefois de Jean DELORME*

*Dictionnaire des Métiers de Daniel Boucard*

*Gravures recueillies par Colette BRIQUET fiches personnelles*

# LES GRANDS ELECTEURS

## LISTE GENERALE du Jury pour 1829 Collège du 1<sup>er</sup> arrondissement électoral

Détails des renseignements soit :

Noms, prénoms, professions, titres ou fonctions, lieu de domicile politique, lieu de paiement des Contributions propres ou déléguées,

Nature et quotité des Contributions foncières, personnelles et mobilières, portes et fenêtres, patente, Total des Contributions par arrondt de perception, total des Contributions de chaque électeur.  
(en francs)

Georges-Henri MENUET A. 624

### Suite du n° 66

**De CHAUDAUDON de Ste Maure** (le Comte) propriétaire  
Troyes, Aube  
Chapelle St Luc (La) 29,19 = 29,19  
Pont Ste Marie 1.809,95 -- 59,14 -- = 1.869,09  
**TOTAL 1.898,28**

**De FADATE de St GEORGES Jacques**, Préfet des Côtes  
du Nord – Troyes, Aube  
Auxon 224,69 = 224,69  
Bercenay en Othe 263,28 = 263,28  
Chamoy 67,69 = 67,69  
Ervy 83,80 = 83,80  
St J. de Bonneval 818,80 16,80 14,11 = 849,71  
Troyes 2<sup>e</sup> perc 111,07 = 111,07  
**TOTAL 1.600,24**

**DEHEURLE Claude**, Propriétaire Troyes – Aube  
Bréviande 29,93 = 29,93  
Clérey 743,30 -- 25,16 = 768,46  
Isle Aumont 22,56 = 22,56  
Nogent s/Seine 41,93 = 41,93  
Pont le Roi 285,33 = 285,33  
Pont Ste Marie 212,57 = 212,57  
Troyes 1<sup>re</sup> perc 202,24 55. 51,81 = 309,05  
**TOTAL 1.669,83**

**DEHEURLE-GRAVELLE Pierre**, Propriétaire –Troyes,  
Aube  
Chapelle St Luc 12,18 = 12,18  
Pont Ste Marie 11,22 = 114,22  
St Parres Tertres 115,75 = 115,75  
Troyes 2<sup>e</sup> perc 285,05 55. 39,34 = 379,39  
**TOTAL 621,54**

**DEHEURLE-TALLON Pierre Claude Louis** – Manufac-  
turier, Troyes, Aube  
Troyes 1<sup>re</sup> perc 218,39 44. 48,26 235,64 = **546,29**

**De la HUPROYE de LANOUE Jean Henri** – Propriétaire,  
Troyes, Aube  
Bréviande 33,59 = 33,59  
Chapelle St Luc (La) 4,53 = 4,53

Clérey 1.001,13 -- 19,43 = 1.020,56  
St Parres Tertres 12,57 = 12,57  
Troyes 2<sup>e</sup> perc 79,37 44. 34,06 = 157,43  
**TOTAL 1.228,68**

**DELAPORTE-GRIS Marie Louis Joseph François**, Pro-  
priétaire, Troyes, Aube  
Estissac 492,61 = 492,61  
Mussy s/Seine 282,25 -- 4,36 = 286,61  
St Germain 452,46 = 452,46  
Troyes 2<sup>e</sup> perc 95,10 33. 30,71 = 158,81  
**TOTAL 1.390,49**

**DELAPRAIRIE Nicolas**, Juge – Troyes, Aube  
Bréviande 55,38 = 55,38  
Chapelle St Luc 97,59 = 97,59  
Pont Ste Marie 17,31 = 17,31  
Riceys 56,77 = 56,77  
St Germain 22,70 = 22,70  
St Parres Tertres 81,12 = 81,12  
Troyes 1<sup>re</sup> perc 35,76 = 35,76  
Troyes 2<sup>e</sup> perc 100,27 = 100,27  
**TOTAL 466,90**

**DEMAUGÉ Louis**, Propriétaire, Troyes, Aube  
St Germain 353,80 20,13 24,89 -- = **398,82**

**De MAUROY (le Chevalier) Nicolas**, Receveur des Impôts  
indirects – Troyes, Aube  
Bouilly 148,88 -- 2,08 -- = 148,88  
Bréviande 66,61 = 66,61  
Chaource 91,98 = 91,98  
St Germain 236,26 -- 3,46 -- = 239,72  
Troyes 2<sup>e</sup> perc 81,01 16,50 31,2 -- = 128,74  
Ville s/ Terre 201,60 = 201,60  
**TOTAL 879,61**

**De MENGIN de FONDRAGON François Marie**, Proprié-  
taire, Troyes, Aube  
Chaource 255,39 = 255,39  
Clérey 166,31 = 166,31  
Ervy 39,41 = 39,41  
Fouchères 192,77 = 192,77

Isle-Aumont	30.69			=	30.69
Pont Ste Marie	12.02			=	12.02
St Parres Vaudes	96.21			=	96.21
Troyes 1 <sup>re</sup> perc	17.38	--	2.84	--	= 20.22
Troyes 2 <sup>e</sup> perc	92.30	44.	24.121		= 160.42
					<b>TOTAL 973.44</b>

**De PALIS (le Comte) François Nicolas**, Propriétaire,  
Troyes – Aube

Rigny le Ferron	87.39			=	87.39
Villadin	1.600,58			=	1.600,58
					<b>TOTAL 1.687,97</b>

**DEREIMS Edme Yves**, Avoué, Troyes – Aube

St J. Bonneval	186.64	4.68	3.60	=	194.92
Troyes 1 <sup>re</sup> perc	59.88	33.	15.61	=	108.49
					<b>TOTAL 303.41</b>

**DESJARDINS-COGNASSE Claude Joseph**, Médecin –  
Troyes, Aube

Auxon	128.29			=	128.29
Bercenay	229.06			=	229.06
Fontvanne	374.96			=	374.96
Troyes 2 <sup>e</sup> perc	54.01	22.	19.87	43.64	= 139.52
					<b>TOTAL 871.83</b>

**DESMARES Georges Athanase**, Payeur du Trésor –  
Troyes, Aube, Calvados

Troyes 2 <sup>e</sup> perc	--	33.	36.91	--	= 69.91
Manerbe	259.46			=	259.46
St Martin la Lieue	151.88			=	151.88
					<b>TOTAL 481.25</b>

**DOÉ de LOYNES Jacques**, Propriétaire Troyes – Aube

Piney	531.36	--	2.96	=	534.32
Rouilly Sacey	58.77	--	--	=	58.77
Troyes 2e perc	109.44	33.	25.55	=	167.99
					<b>TOTAL 761.08</b>

**DROIT Pierre Laurent**, Négociant Troyes – Aube

St Germain	110,58	5,44	5.54	=	121.56
Troyes 1 <sup>re</sup> perc	218,62	33.	6.10	152.72	= 410.44
					<b>TOTAL 532.00</b>

**DUBOIS de MOREMBERT Jacques Alexandre**, Propriétaire  
Troyes – Aube, Marne

Assencières	475.4	--	18.41	---	= 493.82
Troyes 1 <sup>re</sup> perc	65.99	44.	24.13	--	= 134.12
Villadin	279.67			=	279.67
Anglure	296.		4.19	=	300.19
					<b>TOTAL 1.207,80</b>

**DUCHÂTEL-BERTHELIN Jacques Jean Baptiste**, Propriétaire – Troyes – Aube

Chaource	48.35	--	10.83	--	= 59.18
Troyes 1 <sup>re</sup> perc	407.89	55.	104.34	--	= 567.23
					<b>TOTAL 626,41</b>

**DUHAMET Lyé**, Maire – St Lyé – Aube

Chapelle St Luc	349.04	11.80	9.84	--	= <b>370.68</b>
-----------------	--------	-------	------	----	-----------------

**DUPONT Cyprien**, Manufacturier, Troyes – Aube

Troyes 1 <sup>re</sup> perc	771.16	33.	61.74	709.10	= <b>1.575.00</b>
-----------------------------	--------	-----	-------	--------	-------------------

**DUSSAUSSAY-SUCHEL Théodore Henri**, Marchand de  
bas, Troyes – Aube, Seine

Troyes 2 <sup>e</sup> perc	174.47	27.50	46.13	192.	= 440.10
Paris 11 <sup>e</sup> perc	--	24.	--	131.25	= 155.25
					<b>TOTAL 595.35</b>

**DUVAL Jean Jacques**, Négociant, Troyes – Aube

Troyes 1 <sup>re</sup> perc	95.10	33.	16.33	152.72	= 297.15
Troyes 2 <sup>e</sup> perc	38.92	--	8.34	--	= 47.26
					<b>TOTAL 344.41</b>

**FAIRMAIRE Pierre Antoine**, Agent d'affaires, Troyes –  
Seine

Paris 8 <sup>e</sup> perc	--	36.	--	437.45	= <b>473.45</b>
---------------------------	----	-----	----	--------	-----------------

**FAUDRILLON-VIARD Antoine Louis**, Propriétaire,  
Troyes – Aube

Pont Ste Marie	281.13			=	281.13
Troyes 1 <sup>re</sup> perc	351.30	55.	29.81	---	= 436.11
					<b>TOTAL 717.24</b>

**FERRAND Claude**, Filateur, Troyes – Aube

Troyes 1 <sup>re</sup> perc	891.38	33.	34.07	202.91	= <b>1.161,36</b>
-----------------------------	--------	-----	-------	--------	-------------------

## REUNION MENSUELLE

du jeudi 12 Septembre 2013

Archives Départementales

Rentrée des classes  
Cours de paléographie  
et

Samedi 12 octobre 2013

Visite commentée Cité du Vitrail

Rendez-vous à 13 h 45 précises

Hall de l'Hôtel Dieu

**INSCRIPTION OBLIGATOIRE**

Au secrétariat - 25 personnes maximum

## CALENDRIER des REUNIONS

JEUDI après midi 14 heures

ARCHIVES DEPARTEMENTALES

14 novembre 2013

12 décembre 2013

9 Janvier 2014

Pour tirer les rois

**.FONTAINE-GRIS Jean Pierre**, Manufacturier, Troyes – Aube

Chapelle St Luc	--	--	4,23	130.90	=	135.13
Troyes 1 <sup>re</sup> perc	62.46	33.	8.99	255.27	=	359.72
<b>TOTAL 494.85</b>						

**FORTIER Pierre Jacques**, Propriétaire, Troyes – Aube, Var

Chamoy	39.68	--	--	=	39.68	
Troyes 1 <sup>re</sup> perC	103.33	44.	34.07	--	= 181.40	
St Nazaire	90.19			=	90.19	
<b>TOTAL 311.27</b>						

**FOURNET Jean Baptiste Judith**, Propriétaire – Troyes-Aube

Pont Ste Marie	289.46			=	289.46	
Troyes 1 <sup>re</sup> perc	27.50			=	27.50	
<b>TOTAL 316.96</b>						

**FOURNY François**, Propriétaire, St Parres aux Tertres – Aube

Assecières	9.45			=	9.45	
Clérey	9.46			=	9.46	
Lusigny	32.84			=	32.84	
Rouilly Sacey	50.96			=	50.96	
St Parres Tertre	205.83	8.83	3.69	=	218.35	
<b>TOTAL 321.06</b>						

**GALLICE-DALBANE Maximin Jean Baptiste**, Négociant – Troyes – Aube

Chapelle St Luc	277.24	12.53	--	=	289.77	
Troyes 1 <sup>re</sup> perc	169.06	55.	55.37	207.27	= 486.70	
<b>TOTAL 776.47</b>						

**GAUDINOT-GÉRARD Etienne**, Maire et Négociant – Troyes – Aube

Troyes 2 <sup>e</sup> perc	161.39	33.	35.97	180.	=	<b>410.36</b>
----------------------------	--------	-----	-------	------	---	---------------

**GEOFFRIN Pierre**, Marchand de bois – Troyes – Aube

Breviande	5.06			=	5.06	
Isle Aumont	29.67			=	29.67	
Troyes 1 <sup>re</sup> perc	87.12	11.	33.36	154.00	=	286.38
<b>TOTAL 321.11</b>						

**GÉRARD- BLAISE Jean Baptiste**, Propriétaire, Troyes – Aube

Montmorency	500.62	--	9.86	--	=	510.48
Troyes 2 <sup>e</sup> perc	66.92	33.	25.54		=	125.46
<b>TOTAL 635 94</b>						

**GÉRARD- FLEURY Auguste Pierre Michel**, Négociant, Troyes 2<sup>e</sup> perc

124.26	16.50	37.62	163.63	=	<b>342.01</b>
--------	-------	-------	--------	---	---------------

**GIRAUD Pierre**, Négociant, Troyes – Aube, Yonne

Breviande	89.26			=	89.26	
Lusigny	149.37			=	149.37	
Troyes 1 <sup>re</sup> perc	123.52	44.	15.62	92.73	=	123.52
Auxerre	129.68			=	129.68	
<b>TOTAL 644.18</b>						

**GOUBAULT-NANCEY Charles**, Filateur, Troyes – Aube

Troyes 1 <sup>re</sup> perc	98.62	16.50	16.32	126.54	=	257.98
Troyes 2 <sup>e</sup> perc	96.98			=	96.98	
<b>TOTAL 354.96</b>						

**GOULEY-BIGLE Pierre**, Propriétaire, Troyes – Aube

Clérey	86.23			=	86.23	
Piney	54.83			=	54.83	
St Parres Tertres	123.21			=	123.21	
Troyes 2e perc	167.66	16.50		=	184.16	
<b>TOTAL 448.43</b>						

**GRÉAU Nicolas Jean Julien**, Négociant – Troyes – Aube  
Troyes 2<sup>e</sup> perc

140.21	44.	52.99	302.18	=	<b>539.38</b>
--------	-----	-------	--------	---	---------------

**GRUNDLER (le Comte) Louis Sébastien**, Lieutenant-Général – Troyes – Aube et Seine

Lusigny	105.33			=	105.33	
St Parres Tertres	144.53			=	144.53	
Paris 3 <sup>e</sup> perc	--	48.	19.18	=	67.18	
<b>TOTAL 317.04</b>						

**GUÉRARD de ROUILLY (le Baron) Antoine** – Troyes – Aube et Seine et Oise

Clérey	1.105,13			=	1.105,13	
Lusigny	77.84			=	77.84	
Troyes 2 <sup>e</sup> perc	3.52			=	3.52	
St Leu	60.45	16.05	15.19	=	91.69	
<b>TOTAL 1.278,18</b>						

**GUICHARDET Jean Baptiste**, Banquier – Troyes – Aube  
Troyes 2<sup>e</sup> perc

127.	74.42	21.71	218.18	=	<b>441.31</b>
------	-------	-------	--------	---	---------------

**HERBELIN-PEUCHOT Pierre**, Marchand épicier, Troyes – Aube

Breviande	110.50	--	8.86	--	=	119.36
Troyes 1 <sup>re</sup> perc	88.03	22.	22.71	87.27	=	220.01
<b>TOTAL 339.37</b>						

**HOLLANDRE-BAUDOT Hubert**, Négociant, Troyes – Aube

Troyes 1 <sup>re</sup> perc	96.98	27.50	32.65	174.54	=	<b>331.67</b>
-----------------------------	-------	-------	-------	--------	---	---------------

**HUOT-ROUSSELET Edme Charles**, Manufacturier, Troyes – Aube

Bréviande	86.86			=	86.86	
Plancy	57.42			=	57.42	
Troyes 1 <sup>re</sup> perc	218.86	44.	50.39	342.54	=	655.79
<b>TOTAL 800.07</b>						

**IMBAULT-GUÉRARD jeune Nicolas Bonnaventure**, Manufacturier, Troyes – Aube

Troyes 1 <sup>re</sup> perc	--	33.	--	317.45	=	<b>330.45</b>
-----------------------------	----	-----	----	--------	---	---------------

**JEANSON-GEOFFRIN Jean Baptiste Antoine**, Propriétaire – Aube

St Germain	238.66	--	10.06	--	=	248.72
Troyes 1 <sup>re</sup> perc	327.94	33.	26.14	--	=	387.08
<b>TOTAL 635.80</b>						

Document original

Collection Georges-Henri MENUET A. 624

*A suivre*

# LU POUR VOUS

Par Elisabeth HUÉBER A. 2293

## Généalogie Lorraine N° 168

- Lisle-en-Rigault (Meuse)
- Les origines connues de la Famille CHRETIEN de Verdun en Lorraine
- Abbé GREGOIRE (1750-1831)
- Les mines de La croix-aux-Mines
- Lorraine ... toujours ducale
- Une affaire Martin GUERRE en Lorraine
- Différents actes concernant des Meusiens, Mo-sellans au Québec

## Champagne Généalogie N° 139

- Paul DOUMER
- Le prieuré de Braux-St-Remy
- L'insinuation
- Ventes des biens nationaux
- Les moulins de la Marne
- Alexis VAGNY architecte

## CGH Seine&Marne N° 56

- La vaisselle de nos ancêtres
- Les enfants abandonnés
- Cinq questions sur les armoiries communales

## Histoire & G Axonaise N° 14

- Famille LEFEVRE-UTILE=biscuits LU
- Antoine MARTIN-DABLIN architecte
- Général de FAILLY
- Edmond François Hippolyte LEFEVRE, prêtre
- La guerre de Venhuile (8ème partie)
- Trois cloches à Hautevil

## Ardennes Tiens ferme! N° 135

- Registre des baptêmes de Mézières de 1585 à 1614
- Les communes wallones de l'entité de Paliseul
- Hiérarchie et usages nobiliaires
- L'origine des patronymes et des prénoms chinois

## Généalogie en Aunis N° 95

- Les filles du Roy de La Rochelle

## Géné-Carpi; Vosges N° 73

- La vraie généalogie de Claude FRANCOIS
- Sur les traces du capitaine NICOLLE Maurice BARRES

## Héraldique et Généalogie N° 207

- Armoriaux des évêchés disparus
- Les SELVE et les LA SELVE (2ème partie)
- Les KACZANOWSKI d'OSTOJA (1ère partie)
- La généalogie de la famille BOUNIN

## Racines Ht Marnaises N° 86

- La véritable histoire du palais de Longue-Barbe
- Migrants
- Recensement à Chaumont
- Les prisonniers de guerre allemands en 1946 à Hortes

Il existe, au sein du CGJ, cercle de généalogie juive, un groupe 'Europe de l'Est' avec un sous-groupe constitué par des gens recherchant leurs ancêtres en Biélorussie, mais cela ne concerne que ceux dont les familles sont d'origine juive.

Voici le lien transmis par Claire Weill :

<http://www.genealoj.org/>

*Relevé par Elisabeth HUEBER A 2293*

## CHAÎNON MANQUANT

L'an mil sept cent soixante dix sept le trente juillet est décédé à l'hôpital du St Esprit de cette Ville muni des Sacrements de l'Extême Onction n'ayant pu recevoir les autres Sacrements à Cause de son état Letargique, Jean Nicolas THOMASSIN dit Donnartreau natif de Troye en Champagne Dragon au Régiment de Royal Compagnie du Mista de Camp âgé d'environ quarante cinq ans, son Corps a été inhumé le même jour à Cause de la Corruption dans le Cimetière de cette Paroisse par mpoi Prêtre Curé de cette Patoisse.

Source : VAUCOULEURS MI 2E546-7 -1772-1782

*Françoise LEYRI-RAMELOT A. 1908*

# POÈMES

## ÇA ROUCOULE

Quand chante au bois joli pinson  
D'humeur égale et guillerette  
Zéphir, déjà, conte fleurette  
A la nouvelle feuillaison.

Si beau nid fait dans le buisson,  
L'oiselle émotive s'apprête.  
Quand chante au bois joli pinson,  
Il n'est d'amour qu'elle regrette.

Cybèle, heureuse à déraison,  
En digne complice interprète,  
Louange, là, toute amourette  
Et les fruits de la couvaïson  
Quand chante au bois joli pinson !

*Daniel HUGUENOT † A. 2670*

## LA TOMBE DE MOZART

Joue, Petit Mozart,  
Courage, mon enfant !  
Tu n'as pas encore six ans,  
Mais c'est déjà du grand art.

Si tu continues ainsi,  
Nous irons jusqu'à Paris,  
Et la cour t'applaudira.  
Joue, mon fils, et tu verras !

Cette leçon de musique,  
Est restée dans la mémoire  
Du génie nommé Mozart,  
Dans son âme nostalgique.

Et dans la chambre glacée,  
Il compose Son Requiem.  
La Mort a choisi le thème,  
Elle avance sans se presser.

Le cimetière, sous la lune,  
Attend le cercueil, déjà,  
De celui qu'on enterra  
Dans une fosse commune.

*Jean-Paul GOFFIN A. 1442*

## PETIT BATEAU 120 ANS DÉJÀ

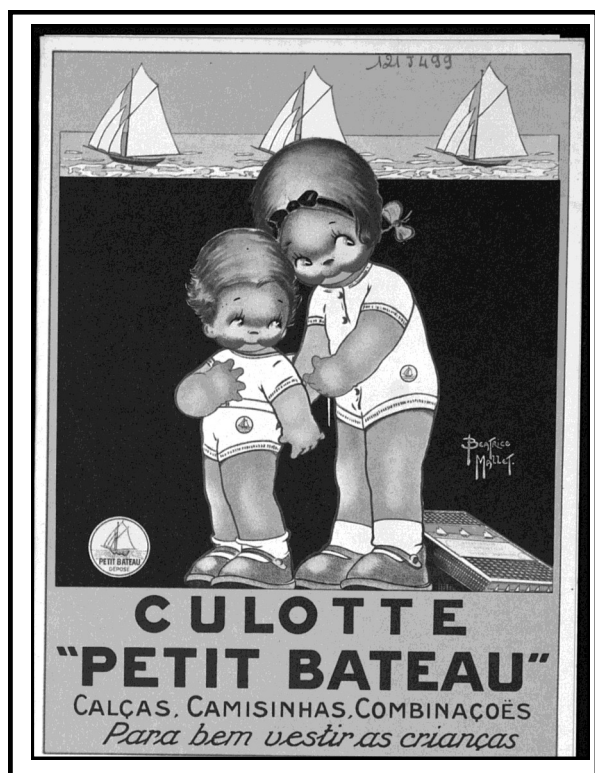

Cote A.D. Aube 1211499

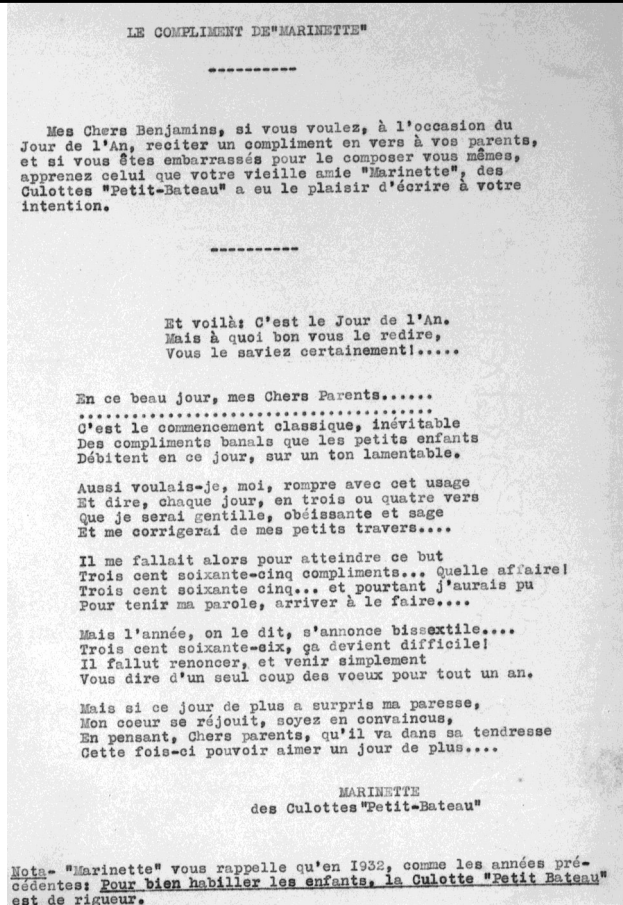

# QUESTIONS

*RAPPEL : Merci de respecter les consignes suivantes :*

- **UNE SEULE QUESTION PAR FEUILLE 21X29,7**
- **ÉCRIVEZ AU RECTO SEULEMENT**
- **PATRONYMES EN LETTRES CAPITALES**
- **INDIQUEZ VOS NOM, PRÉNOM, ADRESSE ET NUMÉRO D'ADHÉRENT SUR CHAQUE QUESTION**

Donnez le maximum de renseignements susceptibles d'aider la recherche : type d'acte, dates les plus précises possibles, paroisse ou commune, etc...

## ABRÉVIATIONS GÉNÉALOGIQUES COURANTES

naissance .....	°	avant 1750.....	/1750	père.....	P
baptême .....	b	après 1750 .....	1750/	mère .....	M
mariage .....	x	douteux .....	?	filleur (e).....	fl
contrat de mariage .....	Cm	environ (date) (circa) .....	ca	parrain .....	p
divorce .....	)(	fils .....	fs	marraine .....	m
décès .....	+	filie (filia) .....	fa	témoin .....	t
nom/prénoms inconnus .....	N...	veuve (vidua) .....	va	testament .....	test

y : au même lieu que celui cité auparavant. Exemple : Payns 16/2/1710, y + 30/3/1768, y x 4/6/1736.

### 13.012 - GAROLLE – MOREAU – NAUROY

Ch dans l'Aube et la Marne ° x + du couple GAROLLE Antoine + /1694 et MOREAU Marie + 1694/. D'où un fils Augustin ° ca 1672 qui s'est x à BAUDEMONT (51) le 21/06/1694 à NAUROY Michelle fa de Claude NAUROY l'ainé et de PASQUET Anne de BAUDEMONT ils y ont vécu et eurent 7 enfants dont 4 ont fait souche en ce lieu

*Serge LACAVE A 1570*

### 13.013 - LACROIX (Sosa 262)

Ch ° Protais LACROIX 1816/1840 région Trainel (10) vf Anne CHAPLOT y + 19/01/1816 rien trouvé sur Trainel registres et TD y ° 1747

*Denis BIGOT A 1786*

### 13.014 - LAURENT (sosa 639)

Ch + ca 1792 de Marie LAURENT vve de Pierre THOMASSIN mention vivante en mai 1792 au x fs Pierre à Savières mention + en juin 1792 au x fs Honoré à Chauchigny rien trouvé dans ces 2 communes.

*Denis BIGOT A 1786*

### 13.015 - LAUXERROIS Colombe Elisabeth

Ch acte du 28/6/1788 notaires Royaux aux baillage du Grenier à sel de Nogent S/Seine relatif au contrat de x ou consentement parents pour son mariage le 07/07/1788 à St Loup de Buffigny pour mention de son lieu de naissance.

*Denis BIGOT A 1786*

### 13.016 - LAUXERROIS Denis

Ch acte devant notaire JEULIN à Nogent S/Seine (10) du 3/7/1783 relatif au consentement des parents pour mariage célébré le 21/07/1783 à St Aubin (10) pour mention de son lieu de naissance

*Denis BIGOT A 1786*

### 13.017 - LAUXERROIS – FROMONT (FREMONT – FENON)

Ch x 1755/62 Denis LAUXERROIS et Colombe FROMONT (FREMONT – FEMON) et asc épouse les 2 + 1785 et 1809 à Fontaine Macon (10)

Enfants trouvés 1763 à 1770 à Avant Les Marcilly (10) et 1771 à 1776 à Fontaine Macon : - Denis ° ca 1760 x 1783 St Aubin (10)

- Pierre ° ca 1760 x 1790 Nogent Sur Seine (10)

- Colombe Elisabeth ° ca 1757 x 1788 St Loup Buffigny

- Marie Madeleine ° 26/02/1762 La Croix en Brie (77) x 27 brumaire an 3 Fontaine Macon (10) à Claude PETIT HOMME

Rien pour lieu de naissance dans actes de décès des 3 enfants (Denis Pierre Colombe)

*Denis BIGOT A 1786*

### 13.018 - PICARDAT (sosa 318)

Ch + Jean Jacques PICARDAT 1814/ région Savières (10) vf de Marie Syre THOMASSIN y + 03/04/1814 rien trouvé sur Savières registres et TD y ° 1757

*Denis BIGOT A 1786*



**13.019 - PINGUET (sosa 565)**

Ch + 1778/ région Trainel (10) d'Elisabeth PINGUET vve  
x Jean VINCENT épouse xx 1762 Trainel ND à Edme  
JUILLET rien vu sur registre en ligne sur Traînel

Denis BIGOT A 1786

Dernière minute

**13.020 - GOUBAULT**

Ch x avant 1790 Nicolas GOUBAULT et Marguerite  
GAN(N)E, dont fs o Laubressel en 1790.

Roger LEQUIN A.2456

Questions arrêtées le 31 Juillet 2013

Frédérique BALLERAY A 1507

# GLANES

## Naissance de triplés

Patrick GRENET A. 1980

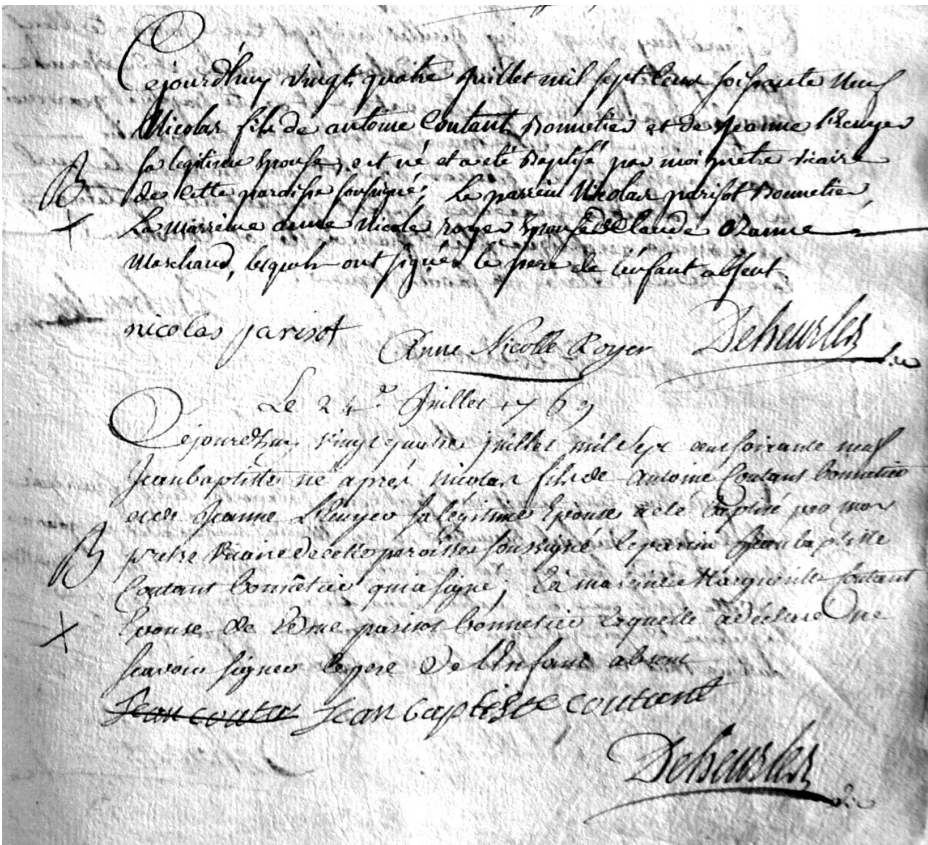

Source : A.D. Aube - Arcis s/Aube 4E006 / 5

## Naissance de triplés

Le 24 juillet 1769

Ce jourd'uy vingt-quatre juillet mil sept cent soixante-neuf Nicolas, fils de Antoine Coutant, bonnetier et de Jeanne l'Ecuyer sa légitime épouse est né et a été baptisé par moi prêtre vicair de cette paroisse soussigné le parrain Nicolas Parisot, bonnetier, la marraine Anne Nicole Royer épouse de Claude Ozanne, marchand, lesquels ont signé, le père de l'enfant absent.

Nicolas Parisot Anne Nicole Royer Deheurle, vicair

Le 24 juillet 1769

Ce jourd'uy vingt-quatre juillet mil sept cent soixante-neuf Jean Baptiste né après Nicolas, fils de Antoine Coutant, bonnetier et de Jeanne L'Ecuyer sa légitime épouse a été baptisé par moy prêtre curé soussigné, le parrain Jean Baptiste Coutant, bonnetier qui a signé la marraine Marguerite Coutant, épouse de Edme Parisot, bonnetier laquelle a déclaré ne savoir signer, le père de l'enfant absent

Jean Baptiste Coutant Deheurle, vicair

Le 24 juillet 1769

Ce jourd'uy vingt quatre juillet mil sept cent soixante neuf Antoine, né après Nicolas et Jean Baptiste, fils de Antoine Coutant, bonnetier et de Jeanne L'Ecuyer sa légitime épouse, a été baptisé par moy prêtre vicair soussigné, le parrain Nicolas Jean Baptiste, fils de deffunt François Paris, maître boulanger, la marraine Marie Anne, fille de deffunt François Paris, maître boulanger, lesquels on signé, le père de l'enfant absent

Marie Anne Paris J.B. Queignard Deheurle, vicair

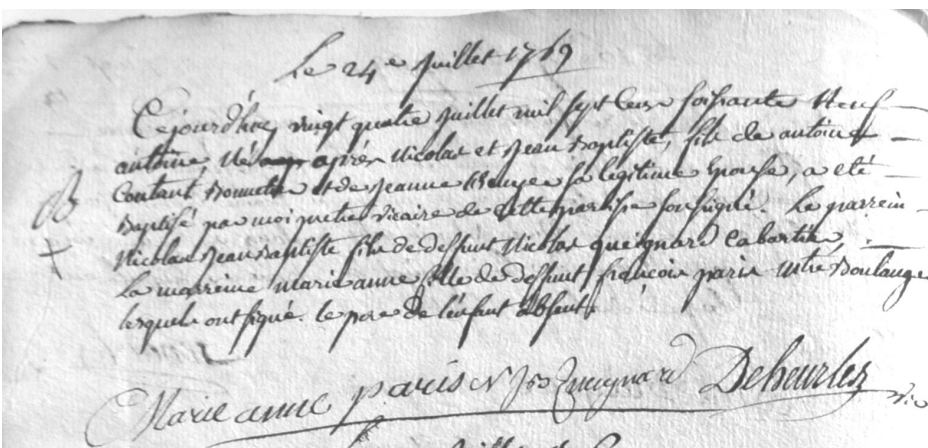

# RÉPONSES

**RAPPEL : Merci de respecter les consignes suivantes :**

- UNE SEULE QUESTION PAR FEUILLE 21X29,7
- ÉCRIVEZ AU RECTO SEULEMENT
- PATRONYMES EN LETTRES CAPITALES
- RAPPELEZ L'INTITULÉ (NUMERO ET NOM) DE LA QUESTION À LAQUELLE VOUS RÉPONDEZ
- INDIQUEZ VOS NOM, PRÉNOM ET NUMÉRO D'ADHÉRENT SUR CHAQUE RÉPONSE

## 13.001 - CUISIN - CLEMENT

CUISIN Nicolas + /1703 époux de ? Louise dont :

CUISIN Pierre manouvrier à la Coudre ° 1664 + 07/06/1725 Auxon 61 ans y x 27/11/1703 à BRODIER Marguerite

CUISIN Clément sabotier à la Coudre commune d' Auxon ° 1660 y + 30/10/1732 (72 ans) x à CLEMENT Jeanne ° 1667 y + 08/04/1727 (60 ans) dont :

CUISIN Marguerite ° 28/09/1692 Auxon

CUISIN Edme y ° 13/12/1693

CUISIN Jean Clément y ° 17/07/1695

CUISIN Jean y ° 28/01/1697

CUISIN Pierre y ° 04/05/1698

CUISIN Georges y ° 25/04/1700

CUISIN Nicolas y ° 01/01/1702 y x 26/11/1725 à HUCHARD Anne

CUISIN François y ° 10/01/1704 y + 1754/ y x 16/05/1726 à HUCHARD Reine y ° 13/01/1707 y + 14/05//1750

CUISIN François et HUCHARD Reine se sont mariés le 16/05/1726 et non le 06/05/1726

*Yves CHICOT A 2302*

## 13.006 HUCHARD - BEAUGRAND

HUCHARD Pierre laboureur à la Coudre commune d' Auxon ° 1665 y + 09/10/1732 (67ans) y x 15/11/1688 à BEAUGRAND Barbe ° 1666 y + 15/11/1727 (61 ans) : ils ont Anne HUCHARD et Reine HUCHARD y ° 13/01/1707

*Yves CHICOT A 2302*

*Réponses arrêtées le 31 Juillet 2013*

*Frédérique BALLERAY A 1507*

## EXPOSITION à AIX en OTHE

*Colette HACHEN A. 1492*



L'ARPA (Animation et Recherches en Pays Aixois)  
a le plaisir de vous inviter au vernissage de son exposition

## LE MARIAGE AU FIL DU TEMPS

le samedi 7 septembre 2013 à 11 heures,  
salle polyvalente de la Mairie d'Aix-en-Othe

et au concert donné par l'atelier chant "Gentil Coquelicot",  
le dimanche 15 septembre 2013 à 16 heures.

L'exposition se tiendra du 7 au 19 septembre 2013,  
tous les jours de 15 à 18 heures  
+ les mercredis et samedis de 10 à 12 heures.

Tout pour  
être  
**heureux**  
*au bureau*

# CPS – AXOR

6 rue des Prés de Lyon  
10600 LA CHAPELLE-SAINT-LUC

Tél. : 03 25 70 40 30

Fax : 03 25 70 40 33

site : [www.cpsaxor-calipage.com](http://www.cpsaxor-calipage.com)

E-mail : [contacts@axor-bureautique.fr](mailto:contacts@axor-bureautique.fr)

RÉSEAU  
**CALIPAGE**

Votre distributeur conseil en fournitures et matériel de bureau

## Généatique 2013



**Généatique se distingue par son écran de saisie !**

Avec Généatique, l'arbre généalogique est toujours à l'écran.

Essentiel pour visualiser et comprendre les liens de parenté durant votre saisie !

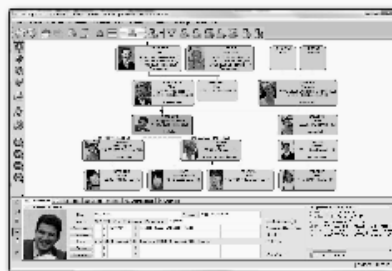

**Généatique 2013 Prestige en coffret.  
Offre « Spéciale adhérent »**

Pour profiter de ce prix exceptionnel, n'hésitez pas à demander votre coupon de remise au bureau de votre association !

~~139,95 €~~

**95 €**



Edition découverte gratuite pour bien démarrer votre généalogie



Testez aussi avec votre généalogie (format Gedcom)



Une dizaine de vidéos pour explorer le logiciel

[www.geneatique.com](http://www.geneatique.com)



## NOUVEAU

VENEZ  
DÉCOUVRIR  
LE  
LOGICIEL  
GÉNÉATIQUE  
AU  
BUREAU  
DE VOTRE  
ASSOCIATION

LUNDI, JEUDI  
VENDREDI

DE 9 HEURES  
À 16 HEURES  
SUR RENDEZ-VOUS



BEATRICE  
MALLET.

**MARINETTE DANS SON RÉPERTOIRE**  
*Sur l'air de.....*  
**PAPA LES PETITS BATEAUX**

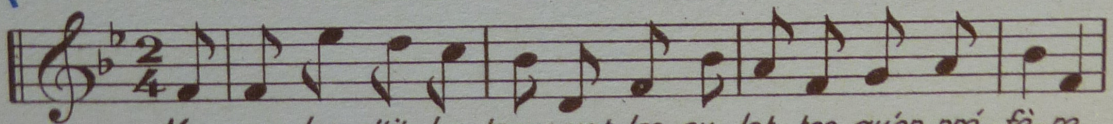

*Ma-man les p'tits ba-teaux sont les cu-lot-tes qu'on pré-fè-re*

*Maman les P'tits Bateaux  
 Sont les culottes qu'on préfère  
 Les P'tits Bateaux, ma mère  
 Sont les culottes qu'il me faut.*



CULOTTE "PETIT BATEAU" POUR BIEN HABILLER LES ENFANTS

Cote A.D. Aube 121 J 499